臺灣日日新報 夕刊
十一月七日
夕刊定價一部二錢
編輯兼發行人 佐々木[illegible]
發行所 臺北市榮町四丁目 臺灣日日新報社
基隆市旭町(電話七八五) 基隆支局
臺中市寶町(電話四〇七) 臺中支局
臺南市錦町(電話三〇〇) 臺南支局
花蓮港街入船町 花蓮港支局
大阪市西區靭南通二丁目 大阪支局
東京市京橋區銀座西一丁目(タカビルディング内) 東京支局

議會制度の改革

故意に歪曲したと陸軍擧つて憤慨

内閣側の發表に對して

【東京七日發】六日の閣議において寺内陸相が議會の刷新に關して發言した内容の内閣側發表は著しく陸軍側を刺戟してゐる。即ち陸軍側では六日の閣議で陸相が文書問題をもつて自發的に發言したのは議會の刷新のみに關するものであつて、その全文は同日の閣議散會後陸相談の形式をもつて陸相が發表された通りである、然るに閣議散會直後内閣側より發表された陸相の發言内容には陸相が座談の席上二、三閣僚の私的質問に答へた點即ち「政治に關する意見については陸海軍大臣を通じてのみ發表する從來の建前には何等變化なし」「擧論傳へられる議會改革に關する陸軍の言說なるものは何等關知せず」などが附加されて居り、而もこの點の質問に對する答弁も誇張されてゐる、これは偶然の誤りでなく故意に陸軍の意圖を歪曲し議會の刷新、庶政一新に對する陸軍の態度をもつて強ひて微溫的なるかの如き印象を一般に與へんとする作意とも見ざるを得ない

と上下を擧げて憤慨の色濃く、而もこの種問題の發生は一再に止まらぬので結局内閣側に對し嚴重抗議を發するやの情勢であるが、近來陸軍と内閣側とのイデオロギーの相違が問題毎に暴露し、これが兩者の融合を害[illegible]つつある際とて本問題の成行は注目される

政黨方面、釋然たらず

首相は板挾みの苦境

【東京七日發】議會制度刷新に關し六日閣議席上における寺内陸相の意見開陳に依り廣田首相は勿論政民兩黨出身閣僚も一應了解をつけようとの消極態度を執つてゐるが政黨方面殊に少壯派の間にては寺内陸相の言ふところは抽象的で何等解決されないとし一層糺明に拍車をかけようとしてゐる、この氣勢は議會を迎へ政黨の存在擁護の目的からであるが、政民兩黨は對政府關係其他で複雜な黨内情勢を持つてゐるから將來所謂議會擁護運動がどこ迄發展するか豫斷を許さない、現在の情勢から見れば陸相は六日の言明を以て足れりとしてゐるからこの政黨方面の追擊が或いても當分沈默を守るであらうし廣田首相も問題を議會に持越せば如何なる事態を惹起せぬとも豫測出來ないので今後は政黨出身閣僚に依り政黨の空氣緩和に努めんとしてゐる、何れにしても首相が板挾みの苦境に立つに變りなく、首相としてはこの際政黨對軍部の融和に重きを置かず進んで政黨の[illegible]に起つて處理[illegible]てゐる

英水兵事件

臺灣の警官に非違は無い

クライヴ英大使に堀内次官から回答

【東京七日發】駐日英國大使クライヴ氏は六日午後零時半外務省を訪問し堀内次官と會見し臺灣における英水兵事件に就きイギリス側の調査結果を通し日本政府の弁明を求めた、これに對し堀内次官は日本側において司法檢事が直接當該警察官を取調べた結果は嚢に總督府が發表した所と全く一致して居り英水兵側に無錢飲食、無賃乘車等の不法行爲二十一件があり取調べた日本警察官には何等非違の無かつたことが明らかになつた旨を回答した、クライヴ大使は重ねて詳細なる調査を行つた上更めて交渉するとの意思を表示して辭去したが、我が外務當局としては英國政府が斯くの如き地方的些事を外交問題として取り上げることを甚だ不快視してゐる、特にイギリス朝野が斯かる英國海軍の恥辱とも言ふべき事件をもつて日本の反英的運動の表徴なるかの如く騷ぎ廻ることは自然に對し相當注目すべき點ありとし、最近の支那に於ける英國の態度とも照應して事件とは別個に我が對英政策上重視してゐる

南拓社長は深尾男か

拓相出馬懇請中

【東京六日發本社特電】南拓に來る二十七日の創立總會に先立ち社長を決定する必要に迫られたので永田拓相は陸海軍方面とも諒解ある現役貴族院議員に就き愼重銓衡をとげた結果五日午後貴族院議員深尾隆太郎男に白羽の矢を立て就任方を極力懇請した、深尾男は現に日清汽船の社長である關係から即答を避け十日内外に親會社たる大阪商船其他の關係方面とも協議十六日歸京の上諾否の回答をなす筈であるが永田拓相は飽迄深尾一本槍で進む決意を固めてゐる

經濟會議を開く

來春、棉業國を招請して

【ゼネバ五日發本社特電】米政府は明春アメリカに世界主要棉業國會議を開催し、次の諸項目を議する意向と確聞する

一、週四十時間勞働制の確立
一、勞働條件の改善
一、輸入割當制、輸入稅の調整

國際勞働理事會は來る十一月十二日米政府の右提案を審議する筈であるが米政府が突如斯かる提案を爲すに至つたのはル大統領が再選せられた爲愈々腕を揮るて世界棉業の繁榮回復に乘り出し實行し得る基礎の上に立つて對策を協議せんとするものと見られてゐる

勞働當局談

【東京五日發本社特電】右報道に付き米國勞働省當局は左の如く語る

パーキンス勞働長官は世界棉業界の勞働情勢に關し討議する爲世界主要棉業國を招集して明年國際會議を開催せんと考慮中である事は事實である、但し具體案はまだ諸國にも提出されて居ない、會議地はアメリカとなるだらう

米上下兩院も民主黨大勝

六日に最終發表

【ワシントン六日發同盟】アメリカ兩院議員改選最終結果は六日午後發表されたがこれも民主黨が空前の大勝を博した、新議會の分野左の如し

△上院(定員九六) 民主黨七五、共和黨一七、急進黨一、農民勞働黨二、中立一
△下院(定員四三五) 民主黨三三四、共和黨八九、急進黨七、農民勞働黨五

潜水艦制限條項 正式調印終る

六日ロンドンに於て

【ロンドン六日發同盟】千九百三十年のロンドン海軍軍縮條約第四編潜水艦使用制限條項は調書の形式で存續するに決定し、六日午後四時英外務大臣室で英國側マクドナルド首相、イーデン外相、ホーア海相、外國側は日本吉田大使、米、佛、伊各駐英大使參列の上右調書に署名調印を了した

ドイツも調書に參加

【[illegible]】[illegible]潜水艦使用制限に關する調書に參加するに決したと確聞す

定員未滿は五區

州議戰漸く酣となる

總督府地方課に達した七日正午までの各州立候補者は全島二十一區定員七十六名に對し百三十名に達し高雄州第二區が日和見狀態の儘未だ立候補者を見ないのを除いては州議戰漸く酣の觀を呈し定員に達せぬものは新竹一、二區、臺中二區、臺南一、二區がそれぞれ一、二名を殘し、新竹二區定員五名に十三名、臺北二區定員五名に十二名、臺中四區、高雄三區は各定員四名に十一名の立候補者があり混戰に陷つてゐる

各州立候補數(七日正午現在)

	定員	立候補數		定員	立候補數
▲臺北州					
一區	七	十一	二區	五	十二
三區	三	三	四區	三	五
▲新竹州					
一區	三	三	二區	五	一三
三區	三	八			
▲臺中州					
一區	三	三	四區	四	一一
二區	三	二	五區	三	[illegible]
三區	三	三			
▲臺南州					
一區	四	二	[illegible]	[illegible]	[illegible]
二區	三	二	六區	三	[illegible]
三區	四	[illegible]			
▲高雄州					
一區	三	[illegible]	二區	三	ナシ
[illegible]			四區	三	[illegible]

新聞記者 推薦 何景寮(言)

中瀨氏の理事就任

糖聯總會で承認

【東京七日發】日本糖業聯合會では六日臨時總會を開き豫て理事會にて決定せる前總督府殖產局長中瀨拙夫氏常任理事就任の件を承認した

內務省土木人事異動

【東京六日發】内務省の土木行政刷新を圖る人事異動は五日潮内相の決裁を經て六日の閣議で決定發令されたが主なるもの左の如し

東京土木出張所長 辰馬鎌藏
內務技監 青山士
[illegible]

立候補者

七日正午まで

△高雄州
第二區 高雄市入船町一ノ一 [illegible]

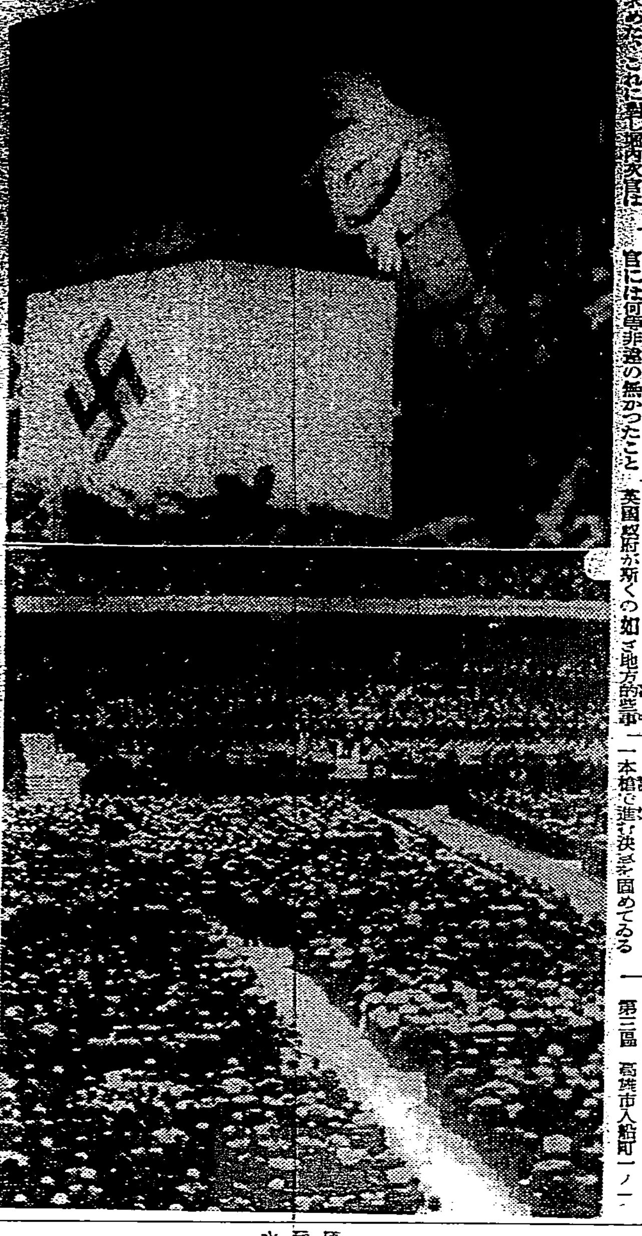

獨逸の失業者救濟運動

1寫眞(上)と會場の全景

冬季になつて失業者が増加する傾向にあるのでドイツでは失業者救濟運動を[illegible]

新竹臺南を總督初巡視

二十四日臺北[illegible]

阿里山へ

嘉義[illegible]

その日その日

○寺内式のざつくばらんに引つ掛りが出來、政府と軍部間に「作意」の有無が改めて問題

○彼國萬丈、どこまで話題を作る「議會制度」なんだらう

○民政黨の惑鈍的聲明なども引つ込みがつかなくなるだらう

○政黨に取つては死活の問題、だが反省自肅なしの政黨改革論に何の權威があらうぞ

○再選で氣を良くした大統領[illegible]民主、共和の[illegible]

○煙草の値上りが實證されると[illegible]の本性を發揮して[illegible]決り文句

○英外相の極東問題言及に、何か一石を投げてゐるらしい口吻、東亞の安定勢力に異變はないか

○基隆での英國水兵事件は、腕白兒をかばふ親心として一應は呑み込めるが、後では赤面もの

○表面的だけでは困る、底流や暗流の實態を捕まへて眞相に對應する統治を要望したい

人事

▲村田省藏氏(大阪商船社長) 香港東洋課長を同伴七日來臺(鐵道ホテル)
▲金田近二氏(神戸商大教授) 八日臺東丸にて南支香港經由內南洋へ
▲中川幸氏(明治製糖常務取締役) 七日内地より歸臺
▲星野直太郎氏(合同[illegible]常務) 七日内地より歸臺(朝陽號)
▲北川利一氏(味の素鈴木商店[illegible]) 七日來臺(吾妻)
▲小林[illegible]氏(大倉商事會社[illegible]) [illegible]

市尹の概況報告を聽取して後中研究所並に試驗所を視察、此處で晝食を喫し午後一時三十分發上りで二水に向つた

銀建値大幅引上

【東京七日發】水曜會では七日銀建値を一キロに付き六十錢三厘方近來になき大幅の引上を爲し四十九圓六十六錢二厘と改訂した、これが爲め市中取引相場も夫々追隨して引上げられた、右は今朝入電のロンドン銀塊相場が二十片十六分の九と前電に比し四分の一方の高騰を示した爲めである

ば日支交涉の勝星は日本がヒロタ(廣田)上で要方アツハ……▲南支警備にある第十六驅逐隊附の乘組員中島光義君から本社宛の手紙に曰く「海南島は招く」の記事は深く感激して讀みました▲就ては此有益な記事を吾が母校である神奈川縣横須賀市の海軍工機學校内學友會にて發行する「要友」に轉載し、會員たる海軍機關兵や下士官准士官、特務士官の常識資料としたいから貴社方の承認を願ふ」との文面、本社固より異議無しだがそれにしてもインキの滴には意外な擴大性があるもの。

愛すべき哉 (39)

武田麟太郎 作
富永謙太郎 畫

秋の日翳 (九)

それから、渡邊はまたも眠つて了つた。どうして、かう眠いのだらうと、自分でも不思議な位であつた。いかにも愉しさうに[illegible]じりに動いてゐる浦子の氣配をうしろに感じながら、いつからうとうととしてゐた。

——夢を見た。夢の中では、ここに來てゐるのが浦子ではなく、芳江になつてゐた。しかも現實とは反對に彼女が[illegible]を捨てて、彼のもとへ奔つて來てゐるのだ。そして、病氣の彼に色々と深い愛情を[illegible]してゐるが、それがまた知らせる」

浦子は廊下にある炊事場へ行つたり、部屋のガスをつけたりしてゐる。

「——まあ寒いのよ、霰が降つて來た」

あれから芳江はどうしてゐるか知らと、渡邊は夢をきつかけに急に生々しい親密感を覺えはじめた彼女の身の上が、ひどく心配になつて來た。それでゐて、彼女の面影を思ひ浮かべてゐると、ふと何か憚られる氣持で、それを搔き消さうとするのであつた。だが、消してもまた現はれて來るのだ。する

[illegible]子になつて了つてゐる。搖り起された、妙に惡い後味が殘つてゐる、頭に霧がかかつたやうに不快であつた。

と、突然の聲に

「——芳江さんと云つたか知ら」

浦子が云ひだした。彼は胸の中を見すかされたやうにぎよつとした。

[illegible]

キッコーマン醤油

大樽景品(六十四立詰一樽御買上毎に左記抽籤券一枚進呈)
一等 金參拾圓也(商品券) 一本
二等 金五圓也(商品券) 三本
三等 金貳圓也(商品券) 一六本
四等 金壹圓也(商品券) 一八〇本
(合計二〇〇本)

小樽景品 オフケ刺身皿 二組
半樽及八立罐景品 オフケ刺身皿 一組
二立壜景品 高級チツソ洗濯石鹸 一個
五立壜景品 高級チツソ洗濯石鹸 二個
果壜景品 [illegible] 小皿 一枚 進呈

宮内省御用達 野田醤油株式會社

景品附特賣
空前の大サービス!
この機を逸せず御愛用下さい
[illegible]

歩兵一聯隊軍旗祭 けふ盛大に擧行
觀覽者營庭を埋む

第一聯隊第二十九回軍旗祭祝典は曇り勝ちとは云へ爽風をはらんだ秋空の下に七日午前十時から來賓小林總督、督府各部局長、藤田臺北州知事、石井臺北市尹、川添基隆市尹、軍部側から畑軍司令官、荻洲參謀長、各部隊長、民間側から三好、小松、林旅團、聯隊年諸氏其他多數列席の下に行はれた、軍旗奉迎、勅諭奉讀、奉答文奉讀、聯隊長訓示、郷軍各學校青訓等も參加しての壯烈な分列式、國歌合唱、軍旗奉安所に安置等の式典あつて十一時近く營庭の中央より一齊に傳書鳩を放ち今日の祝典を賑はし直ちに軍用犬の訓練、軍隊體操、摸擬戰等を終へ正午祝宴を開き午後の行事に移つた、此の日州下各中等學校、各小公學校、郷軍、青訓等の團體約一萬五千人その他一般觀覽者一萬數千人で營庭を埋めた

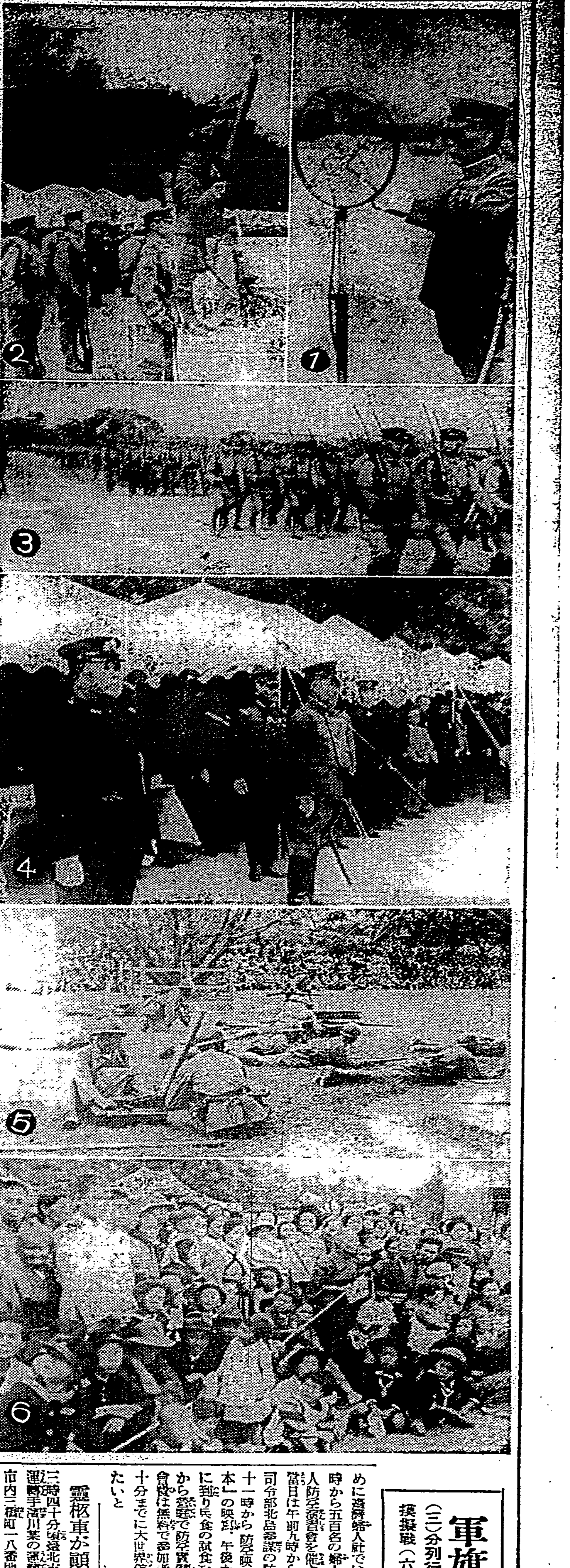

軍旗祭寫眞 (一)桑名聯隊長の式辭(二)軍旗(三)分列行進(四)參列の總督、軍司令官(五)摸擬戰(六)觀衆

小雨ふる中を市役所員案内にて瑞芳に向ひ九分、金瓜石南瀛山を觀察夕刻海岸廻りで歸基、第一班は同公會堂から市内の社會館、圖書館等社會事業施設その他を視察して廻つた

金塊密輸の徑路を 基隆某銀行で調査
臺北州刑事課が活動

【基隆電話】臺北州刑事課鴻巣部長刑事は六日午後來基、基隆署の應援を求め三河内部長刑事と共に市内某銀行に赴き嚴重調査したが右は刑事課並びに基隆署双方で目下檢擧取調べ中の金塊大密輸出事件に關聯し內地からどれだけの金塊が荷爲替付きで送附されそれがどう云ふ徑路をとつて密輸出されたかを知る爲であつて事件は愈々核心を衝きつつある模様である

マドリッドに 砲彈の洗禮
市民は地下室に避難

【マドリッド六日發同盟】首都は今や完全に革命軍に包圍されるに至つたが革命軍砲兵隊は六日午前首都を去る八哩のアルコルコンから愈々マドリッド市内に向け砲撃を開始し砲丸は市内の中樞區域に落下し大損害を與へた、市民は砲彈の洗禮に大恐慌、蜘蛛の子を散らす如く地下室に避難した……首都は革命軍の包圍に依つて……巷と化せんとしてゐる

首都陷落近し

……

政府軍は多數死傷 革命軍進撃

【……六日發同盟】革命軍歩兵隊は……タフエ飛行場を去る二マイルのエルセロデ及びロ……スを占據した、この戰闘で政府軍は多數死傷……

……都に肉薄し六日正午既にヴイエント飛行場からバンチエル練兵場及び郊外のヴイラヴエルデを占據した、愈々首都陷落は時間の問題となつた

秩父宮同妃兩殿下 兩陛下に御對面

……皇太后陛下……

園藝同好會 菊花展

臺北園藝同好會の菊花展は七日から十一日まで五日間臺北新公園……で開催出品總數……大菊四百鉢小菊三十九鉢で何れも昨年に比してすばらしい出來榮えで今年は特に菅野、牛野兩氏の小菊盆栽作りの出品が多數あつた、入賞者は左の通り(寫眞は菊花展)

大菊一般花

優等 臺北苗圃、佐久間謙介、生野猪六、太田神夫、池永榮次郎、大嶋信德、楊仲佐、後藤熊、田中良之、齋藤雅一

一等 谷口嚴氏外四十九鉢

二等 山本榮彦氏外七十一鉢

三等 菅野俊雄氏外十八鉢

競技花

一文字 一位……

大吹雪 一位……

……

前鐵相と元鐵相 同じ獄舍に收容
古稀を控へた射山翁に 課される勞役は何?

(內田氏)

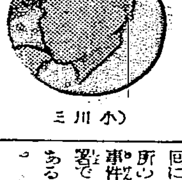

(小川氏)

【東京七日發本社特電】去月十日市ケ谷刑務所に下獄した小川射山翁は去る四月同じ獄舍の下に內田前鐵相を迎へ、此處にはしなくも元前鐵道大臣は一は既決囚とし一は未決囚として秋冷の獄舍に收容されたのであつた、下獄した射山翁は狹い獨房に哀愁の日を送つてゐたと云ふが、六日午後市ケ谷刑務所から豐多摩刑務所に移され同所で愈々懲役二年の勞役に從はねばならない、古稀を控へた射山翁に何の勞役に就くことか、他の囚人達と雜居に起居し……せるのか、他の勞役に從はねばならぬのだ、所で懲役二年と同時に言渡された射山翁の十九萬二千二百二十圓の追徴金はどうなつたらう、財産らしいものが一つもないと云ふ翁はまだ一錢の追徴金も納めてゐない、判決のあつた九月十九日から一ケ月內に納付命令が出てゐるのだが翻來仲々納められず檢事局も悩ましてゐる、最近の追徴金の王者は復興局事件の元同局部長稻葉健之助氏の七萬二千百二十三圓二十二錢であり、之を凌ぐ小川氏の十九萬二千二百二十圓と云ふ前代未聞の莫大な追徴金はどう……なる……は後に殘されてゐる

神通力の女 戀の遍路に來臺

……

劍道……
藤田知事……披露

臺北佛教青年會 曉の集

……民精神作興週間として全國的に民心作興風教刷新の運動をすることになつてゐるが新起町西本願寺道場の臺北佛教青年會では八日午前四時から『曉の集ひ』を開催することになつた、當日は別院に集合國歌合唱のうちに國旗を掲揚、皇居を遙拜、それより郊外に行軍建功神社に參拜、植物園內でラヂオ體操をなし午前六時三十分別院に歸り最後參拜、講話……あつて朝食……散會……

新竹の菊花品評會

【新竹電話】新竹市主催菊花品評會は七日より三日間公會堂に於て開催されたが優秀作品三百餘點出陳、同場内には金魚同好會出品の金魚十數尾及び市內愛好者作品のフランス人形も陳列され菊花と相まつて撩亂たる樣を呈してゐる、臺北佐久間謙介、後藤熊四郎氏及び新竹州東海林技手の審査の結果菊花の入賞者を左の如く決定した

特優 仙嘉の月 唐仁原啟志

優 仰 助次郎外七名

良 仰 助次郎外九名

佳 城島氏外十一名

雛三島の方は八日補設……

山岸傷害事件 犯人逮捕さる

【上海七日發同盟】長沙來電に據れば山岸氏傷害犯人は五日……省湘潭において支那官憲に逮捕された、犯人は黄正其と云ひ山岸氏方……ボーイの友人で山岸氏……鍵を預かつてゐる事を知り忍び込んだところ山岸氏が目を覺ましたので所持の刃物で斬つけ逃走したと自供……模樣である

瀆職の自動車 課書記ら送局

臺北市役所自動車課瀆職事件に絡まり曩に檢擧され內田警部補係りで取調べ中であつた自動車課書記東門町七四吉方某(三)永樂町二の五三自動車部分品販賣業曾登商會主李某(三)の兩名は取調べ一段落と共に七日……送局された

……となつた

……現在住の婦人に特に防空に對する充分な知識と確固たる覺悟、防空についての再認識をなさしめるため愛國婦人社では十一日午前九時から五百名の婦人をかぎつて婦人防空演習會を催す事となつた、當日は午前九時から大世界館で軍司令部北島參謀の防空講演があり十一時から防空映畫『防空の日本』の映寫、午後からは第一防空隊に到り民食の試食をなし午後一時から營庭で防空實習が行はれる、會費は無料で參加者は午前八時四十分までに大世界館前に集合されたいと

恐しい養女虐待
耐へ兼ね自殺を圖る

【基隆電話】養女虐待……基隆市寶町二ノ二四蘇氏阿粉(三)は文山郡新店庄直潭陳水進の娘陳氏愛(?)を九歳の時二百六十圓で養女にしたが、昨年頃からいやがる同女に賣淫を強ひ、聞かぬと云つては首を縛め梁につり下げ又は踏んだり叩いたり虐待の限りをつくし同女は遂に耐へかね去月五日から三回に亙つて自殺をはかり其都度近所の人に助けられた程である、この事件を旭町派出所員が探知、基隆署では目下双方を召喚取調べ中であるが同女は人に助けられてやうやく實家に逃げ歸つてをり身體は……

逃走のチフス患者漸く發見

【基隆電話】基隆郡瑞芳庄金瓜石何氏蝦(二)は去月下旬來基隆月眉町久保醫院で診斷の結果腸チフスと決定入院中の所本島人の迷信から突然去る二十六日病院を脱出行方をくらましたので基隆署及び市役所衛生係では狼狽して行方搜査中の所去る四日玉田町二〇六の友人曾氏阿珠(三)方に潜伏してゐるのを發見引きもどした、同阿珠は情を知つて流行病患者をかくまひ何の報告もしないと云ふので……經過にて……

靈柩車が顛覆

六日午後三時四十分頃臺北市榮町タクシー運轉手湛川某の運轉する靈柩車が市內三板橋町一八番地附近の凹地に乘り入れてひつくり返り運轉手は傲倖だになく乘り合はせた吉乃が全治三日間のかすり傷を受けたのみであつた

佛飛行家一組 訪日飛行を決行
十一月下旬パリから

【東京七日發同盟】佛國の名飛行家ロッシ及びジヤピー兩氏がパリ東京間を結ぶ訪問飛行を決行するといふ快ニュースが齎されてゐる折柄、又復佛國の名飛行家一組が十一月下旬相次でパリ發南方コースに依り訪日飛行を決行したいから六日佛國大使館を通じ遞信省に許可願ひを出した、その一組は昨年我國を訪問お馴染のドレー氏他の一組にはドニス、トブロー兩氏で何れも佛國飛行界が誇る長距離飛行機コードロン・シムーン機……で……決定……である

(國語常用者)▲十一月六日停車場に於て自轉車間違はれた方はありませんか番號第二七七一號ケント▲大野一夫様の自轉車早く取りに來て下さい(電話四、六〇〇番ノ四六)(末廣小前牛野)

空の消息

▲內臺定期航空七日發上り便ダグラス機『富士號』は午前五時四十二分臺北飛行場を出發、乘客は土井豐吉(清水組支店長)平戸東治、有働錄治、金子博、林愛子、神村慶賢、池宮城克崇、林清爾の九氏

▲島內定期航空西線下り便スーパー機J―BATOは午前八時臺北飛行場を出發、乘客は金子武醫氏等六名で滿員

釣

△淡水 水すみ澄盤下、機械附近で近頃一寸落目ではあるが大のスズキが釣れ、チヌも大きくはないがよく釣れる、中洲附近のキスは四、五日見込なし

△山子脚 水よくすみ居るも減水し居るため鮎は完く見込なく、ハヤは腹もの寸ものびた

△基隆 時化模様で港外は見込なく、港內で平鯛がよく餌はエビ、アイゴも大きくなりよく釣れる

△大里 鯵一寸高く白波に乘つたミツボシが群をなし愈々本時期となりテングも可成り釣れる

△頭圍 川口附近で平鯛、テンググが釣れる潮が利すれば大きなボラも釣れる、餌はザコ

あすの天氣

臺北地方 東の疾風曇後小雨

北部 東の疾風曇後小雨

東部 北の疾風曇後小雨

西部 北の疾風晴後曇

南部 北東の疾風晴後曇

概況(七日) 七七二粍の高氣壓は揚子江上流にあり東に移動し七四四粍の颱風は北緯一八度東經一三九度にあり北西に進み七五八粍の低氣壓は沖繩方面にあり北東に進む模樣本島の天氣は北部と南部は曇他は晴近海は北東の疾風で波浪稍高し

潮汐(八日)

	滿潮 前	滿潮 後	干潮 前	干潮 後
基隆	五・三〇	六・二〇	一〇・三〇	一一・三〇
淡水	六・〇〇	七・一〇	〇・二五	〇・三〇

各地溫度(十一月七日午前十一時)

恒春	二九・〇	臺中	二八・五
臺東	二六・七	臺北	二三・〇
高雄	二九・五	基隆	二〇・八
臺南	二六・五	那覇	二五・〇
澎湖	二六・一	鹿兒島	二一・八
阿里山	一八・三	長崎	一六・四
花蓮港	二六・八	石垣島	二七・七

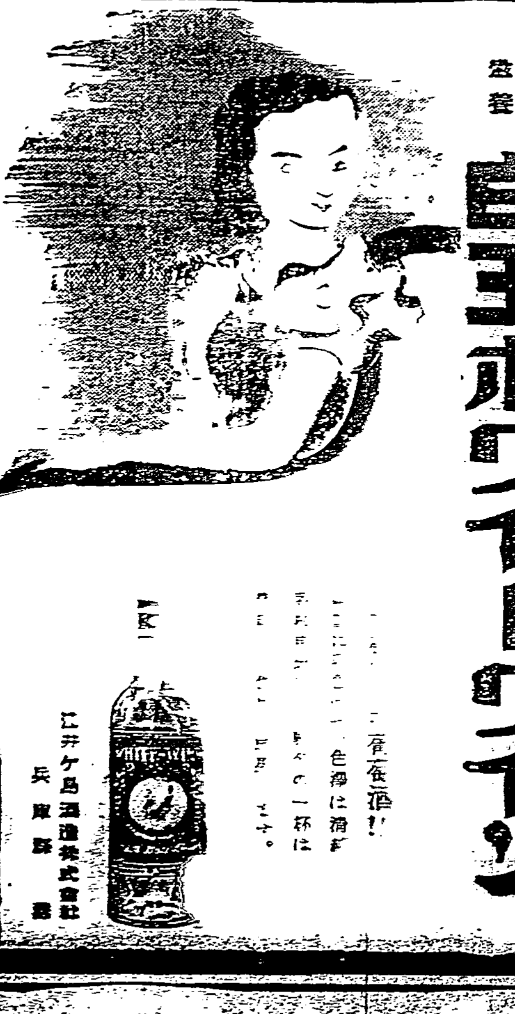

純良白葡萄酒 美味 滋養 白玉ホワイトワイン

江井ケ島酒造株式會社 兵庫縣

カゴメソース (カゴメケチヤップの姉妹品) 台灣移入元 宅商會 台北・台南・嘉義

日本髪と御婚禮の御仕度は ハラ美粧院 本町四丁目 電話一九一二番 (御報次第參上御相談申上げます)

生徒募集 公認 東洋自動車講習所 晝間 十一月十六日 夜間 毎月十日開始 活動寫眞應用 設備內容全島一 臺北市蓬萊町參貳壹番地 所長 工學士 島津恭太 (規則書申込次第進呈)

テイチクレコード

テイチクが一家團欒のシーズンに贈つた豪華盤 秋の夜を樂しむに好個の傑作揃ひです。

★女の階級 回想譜 楠木繁夫 藤山一郎 これは日活秋の大映畫『女の階級』の主題歌です、古賀政男、楠木繁夫、藤山一郎と云ふレコード界切つての驍將揃ひの藤曲盤です!

★暗い日曜 ジャズソング(スローフォックス) ディック・ミネ 遠く去つて行つた君を想ふて、深酒の悲しみを唄ふミネにお聞き下さい

★酒の唄 大村能章曲 古賀政男編 流行歌 美ち奴 秋の夜長は飲み明すによく、唄ひ明すによし 美ち奴の酒の歌はとても愉快です

★慈悲心鳥 映畫說明(新興キネマ) 今泉伍朗

★神戸みなとの祭の唄 古賀政男作曲 神戸市民祭選定歌 美ち奴・井田一郎

一枚一円

ぜん息・神經痛や 中風・高血壓 原因をなす濁つた「血液を淨化せば」治る 不治でない

(左腕研究中の今津博士)

肩こり高血壓から腦溢血で倒れた不隨症狀を斯うして治した

大阪市阪急前 今津研究所

母 春野 儀永々病氣ノ處日本赤十字病院ニテ加療中ノ處昨六日午後六時三十分死去致シ候間此段謹告候也

追而明八日午後四時幸町日本基督教會堂ニ於テ告別式ヲ執行可致候

臺北市新榮町二ノ六八

十一月七日

男 熊谷春平

熊谷巖

親族總代 高橋良作

水川佐美治

友人代表 中島嶺

日本基督教婦人會

御殿女中（94）

邦枝完二作　神保朋世画

奇縁（九）

「なに、和尚のいひつけで、拙者に用があつて來たと。」

思ひ掛けない椰全が飛び出したのさへあるに、その椰全の口から和尚のいひつけでやつて來たと聞いては、さすがに森山の眼は光つた。

「和尚が、ちつとばかり無心があるといふんだ。」

「無心があると。」

「かう云つたら大概おめへも察するだらうが、和尚ばかりぢやねえ、おれにまで内證で仕事をやらかさうといふなア、こいつア出過ぎやしねえか。」

「仕事たア何んだ。」

「ふふふ、あんまり白ッぱくれねえでくんな。庄吉をだしに使つて、そこにゐる仙蔵とぐるンなつて、五十兩といふ金を稼ぐなんてことア、あんまりいい智慧ぢやあるめえがな。」

「ふん、餘計なお節介はおいてくれ。おれの腕でおれがやらかす仕事だ。何もおめへや和尚に口を入れられるこたアねえやな。」

「おッと待ちな。そいつアおめへちつとばかり臺詞が違ふぜ。」

「何んでの。」

「他の寺や屋敷たアわけが違ふんだ。おれとおめへと和尚の三人が、どんな約束をしてけふまで來たか、こいつア考へるまでもなく直ぐに知れるだらうぢやねえか。——當り占めぢやアねえ、おころとぐるの稼ぎなんざア、誰が聞いたつて氣を惡くするアな。」

「いらねえ世話だ。……」

「なんだつて。」

「いらねえ世話だといふんだ。こつちにやこつちの算段があつて、ちつとばかりの小遣錢を稼がうてえのを、何もおめへや和尚のお……口出しをされる手はねえやな。和尚の使ひに來たんなら、歸つて……う云つてくんな。……」

「そいつア……」

「なに、ならねえと。」

「さうよ、……へとおれと和尚の三人は……の定觀だ。どうでも……で役にやア立たねえンだから、ちつたア考へて見るがよからうぢやねえか。」

「いやだ。拙者の武士道にかけても、これぱッかりはいやでござる。」

「——といふぱッかりよ。」

「ぢやアおめへは、おれの使ひを蹴る氣なのか。」

「蹴る氣も蹴む氣もありやアしねえが、無題な註文にや應じかねるといふのよ。——のうおころさん、さうぢやアねえか。」

「ほんにさ」と、今まで差俯向いてゐたおころが、はじめて口を開いた。「椰全さん、折角だけど、けふのところは見て見ない振りをして、このまま歸つておくんなさいよ。」

「なに、歸れと。」

「お前さんも、物解りのいい方だ。やア敗は取らない通人の筈、あとできつと惡いやうにやアしないから、何んにも云はずに歸つてもらひたいのさ。」

「いやだ。……」

「なぜさ。」

「訊くまでもなか……供の使ひぢやねえんだ。……やつて來たものを、おめへ……止められたからと云つて、ぢやア歸りますと歸れるか、そんなこたア云ふまでもなからうぢやねえか。」

「椰全　歸れなきやいいから、いつまでもここにゐねえ。おれ達ア用は濟んだから、直ぐにこのまま引揚げちまふから。……」

「なんだと。」

「おめへの相手はしちやアゐられねえッてんだ。」

「ええ、ふざけたことを云やアがるな。」

すッくと立上つた椰全が、法衣の裾をたくし上げた時だつた。今まで庭の隅に蹲まつてゐた湯場の定が、いきなり縁先から飛び上つて來た。

漫畫往來記（中）

大正の始にかけて　急速度に發展

P・Q・R

處がここに一轉機を劃したのは北澤樂天に依る新進の急展開である（それは明治三十八年の事であつた）その寫傳誌は當時の大衆を驚かした「東京パック」であるがこれが今日の漫畫道發展の基礎を形作つたことは誰しも認めてゐるところである。四六倍判石版四色刷三十二頁の當時としてはいはゆる西洋風の形態を備へた新雜誌は頗る時人の注目を惹いたことは確かである

この新運動に參加した面々には川端龍子、山本鼎、石井鶴三、坂本繁次郎の諸氏の名を見出すのであるから、今日から考へると意外の感さへ起るわけであるが、さうした人々の參加が、これまで、單に「遊びごと」の如くに思はれてゐたこの道に、異常な眞劍味を添へて來たことは爭はれない事實である——さてその描法に就ては痛烈骨を刺す式の描寫、ニュース物の漫畫化を主題としてこれを表現するのに、擬人法と擬獸法とが巧に用ひられたことも特筆すべき事柄であらう。同時にカリカチュアの發展もここに導因を發してゐるといつてよからう。擬人法はいふまでもなく、一切の取材を人物の形態を借りて表現し擬獸法はいふまでもなく、取材を動物の形態を借りて表現する。例へば大臣をライオンに擬へたりする類はそれである

×

この新運動に刺戟されて、俄然カリカチュア全盛時代を招來したいつたいカリカチュアとは何ぞや——これについてイタリーの或る書物には、斜ほどのものを擴大に擴大のものを斜ほどに描く似顔稿と解說してゐるといふが、或る程度まではこれは首肯出來るとおもふさて、カリカチュアを看板に、ここに簇出した當時の漫畫誌の陣容を一瞥するならば

▽和田三道、橋本邦助氏等に依る「東京ハッピー」

▽瀬谷國四郎、鹿子木孟郎氏等に依る「上等ポンチ」

▽廣瀬勝平、宇和川通喩氏等に依る「大阪パック」

▽細木原青起氏等の「朝鮮パック」など、その陣容、實に華々しいものがあつた、更に、漫畫に一脈の俳味を添へて、新時代の空氣を表現しようとしたものに中村不折氏があり、大正の劈頭まづ大正漫畫と稱する看板を掲げたが、これに共鳴した人に正岡子規の名あることも特筆すべき事柄であらう

×　×

おもへば、日露戰役から大正の始めにかけて、急速度をもつて發展の基礎が開かれたのである。これを他の方面から觀察すれば、ジャーナリズムの進展が殊に著しくなつたといふ例證とも見られるのである、ジャーナリズムの方面に於てここに舉げなければならぬのは岡本一平氏である。大正四年頃主觀描法といふものを採用したのは、新しい試みであつた

また、その少し前に別派として、小杉未醒、倉田白羊、石井柏亭、織田一磨、平福百穗、森田恒友の諸氏それに前述の坂本繁二郎山本鼎氏等が加はつて漸次俗化しようとする斯界に飄逸、雅味の風を加へた醇化運動はかなり世の注目を惹くと同時に、藝術境の正座に上つてゐた人達が各々識見を新たにして、この新道に顔出ししたといふことが、大いに時人を驚かしたものである

ここで發展時代の狀況は一まづ幕を下すとして、如何にも面白い事件が捲き起つたが、この一件は次回に——

不意の洪水（漫畫）　坂本繁次郎

馬耳東風

死んで花實が咲く

△大船の新進佐野周二は「新道」「荒城の月」で異數の抜擢を受け、三十年下半期のラッキー・スターとなつてゐるが、面白いのは彼が入社以來死ぬ役に縁が多く

△第一回の「有憂突擊隊」で壯烈……つて死ぬ、第二回の「新道」で飛行家で墜落死、第四回目が「わが母の書」で心中、第五回目が「荒城の月」で病死

△「どうも……」と本人はこぼしてゐるとかだが、本當に死ぬのとは違つて映畫の上で死んで花實が咲いたわけだから……幸福な死である

雜誌紹介

▲國際評論（十一月號）日英再接近の檢討（伊藤正徳）佛國内金本位制の崩壞（島田英一）獨佛の對立と中歐ブロックの動搖（鈴木東民）英ソ海軍協定の意義（森元治郎）日支國交の新段階（三島康夫）行政機構の改革問題（蝦澤章治）動搖せる非常時フランス（高梨第二郎）極東に於ける蘇聯邦の軍備（平竹傳三）その他（定價五十錢東京市麹町區内幸町一ノ三大阪ビル五五六ノ八號日本外事協會）

▲ゆうかり（十一月號）桑原司研究（承江）對飛び步る記（樋口玉蹊子）秋夜感想（愛眼子）あれこれのこと（鹽田芳仲）其他（定價三十五錢臺北市大安十二甲四一四其社）

▲交通時代（十一月號）國鐵の努力を正視せよ（平井勝利）鐵道の使命（前田米藏）支那鐵道の發達と同題（林田謙一）局營バスの特異性（羽生南峯）其他（定價三十錢東京市小石川區西原町二ノ二七其社）

趣味の考古學

驚くべき彩色土器ご發見

日吉臺、大倉山等から

文部省史蹟調査會　上田三……

[illegible]

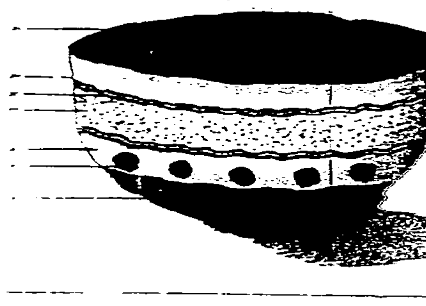

公開欄

▲本欄は讀者の自由論壇中掲載は不可▲行數は十五字六十字行以内▲匿名可住所氏名は明記

「君が代」制定の經過事情

高梨生

「君が代」が林廣守氏の作曲であることは今更論ずるまでもなく、明治十三年十月の完成當時から世に明かなことである、然るに一部の人士がフエントン氏の作曲せるものの如く誤解して居るとは眞に遺憾千萬である。歌詞の選定者に關しては異說があるが、作曲者に對して新様の說を唱ふる人があるのは筆者寡聞にして全く初耳である

◇今念のために、「國歌君が代評語」（小田切信夫著）本邦洋樂變遷史（三浦俊三郎著）本邦音樂教育史（日本教育音樂協會編）教育研究（自一七六至一八一號）等の國樂書を再調査してみたが、一としてフエントン氏說は記載してない、文部省學事法規中にも明かに林廣守氏と記されてる

しかもば一體如何なる根據から前記の如き說を唱ふる人が出て來たのであらうか。非常時の折から筆者は不審に堪へない、念のために「君が代」制定までの經過を次に記してみよう

◇明治二年九月薩摩藩の軍樂傳習生三十名フエントン氏に軍樂の傳習を受く、同氏國歌制定の必要を說き、萬葉集の歌（みたみわれ）に作曲

◇明治三年九月八日越中島に於て薩長各藩の聯兵式擧行され、明治天皇御臨幸の際吹奏さる

◇明治九年海軍樂長中村祐庸氏「天皇陛下を祝する樂譜改訂の儀」の上申書を海軍省に提出

◇明治十三年七月改訂委員を任命同年宮内省雅樂部に於て作品數曲中より當時雅樂部大伶人たりし林氏のを當選せしむ、同年エッケルト氏に「君が代」の和聲を編作せしむ

◇明治十三年十一月三日の天長節に初めて宮中に於て演奏さる

◇明治十五年「君が代」を國歌として制定の令を大政官より發布さる

◇明治二十六年八月二十日文部省告示第三號（官報第三〇三七號附錄）を以て祝祭日歌詞並樂譜を公布せり

臺日案内

書籍　常用語辭典　定價壹圓　臺北市榮町壹丁目　新高堂書店
古本高價買入　西門町八角堂　電話參七〇參番

醫院　文光舊新起　小林醫院　臺北市大和町

內地土產　本島麻豆の文旦　臺北市榮町　電一六五六　相田商會
麻豆文旦　白柚　矢野商店　本町電參二一番
名物芭蕉煎餅　下江商店　御成町一ノ二六　電話九貳六番

樂器　オルガンピアノ　臺北市老松町二ノ二　電貳四九番　小林調律
中古樂器賣買　千歳町二ノ六　電壹〇參六　河合

寫眞　8ミリ　小型映畫時代來る　コダック　臺北市榮町　西尾商會
新鋭カメラ入荷特賣　臺北市榮町貳　フタバ寫眞機店
各種カメラ及材料　京町一　電四〇五〇番　二宮寫眞機店

時計眼鏡　メガネ專門は和田　臺北本局前
山内はメガネ專門
メガネ商　日光堂　臺北市表町二ノ一〇　電貳九五七番

紙文房具　エビスヤの萬年筆　ネーム入無料サービス　電壹〇貳〇

履物　履物新入荷　臺北市末廣町　武藏商會　電三一二九四

蓄音器　大石蓄音器店　臺北市本町三丁目　電話三三四三番

料理屋　壽司天ぷら　魚文　電二五一八
辨金本家　公會堂前　電話參四〇五番

結婚　宴會に八州庵

洋服　洋服と制帽の御用命は　スミカ洋服店
近江屋洋服店　新起町二ノ四六
子供服　臺北　日進マーケット

金融　電話・商品券賣買
商品券・債券・電話
小口金融
電話・商品・債券
土地・家屋

雜件　文化卓子椅子
特許　岸喜鑑
コークスと木炭に
平戸の摺味噌

毛糸新荷揃　東成糸店
玄米精乳と牛乳　長命軒
會商會
瓦斯コークス
タンス・机鏡臺
演藝はプレイガイド　電話三三一八番
映畫はプレイガイド
切符はプレイガイド
運命鑑定
質流洋服と古着

軽便洋服收納器

好評＝好評＝賣行飛ぶが如し

簡單な折疊式洋服ダンス（服掛三個付）定價金四圓也　卸貳圓九拾錢（見本に限り）

一市一郡一店限り　特約店大募集　規定書送呈

名古屋市中區老松町・振替名古屋一〇三七七番

伊藤利商店

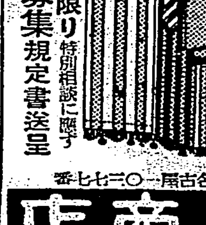

陸上汽罐士

短期間の獨習と僅かの會費で容易に就職出來る我國最初の本會講習錄

日本汽罐士養成協會

ランランチック

あなたのおつむに
現代ニッポン油脂品中の最高名品です

目下景品附特賣中

左記洩れなく進呈

◎二立壜詰一本毎に
◎一升六立瓶詰一本毎に
◎八立罐詰一罐毎に
◎六一四立缶詰一缶毎に

左記抽籤券一枚
左記抽籤券二枚
左記抽籤券拾枚

マルキン醬油

香川縣小豆島　丸金醬油株式會社

◎ネオトンは全國各有名藥房で販賣してゐます。尚文獻及說明書御申越次第早速御送呈申上げます。

NSULT WITH YOUR DOCTOR

醫師に御相談召され

病魔や虛弱に苦しむ皆様方！

我々が虛弱や病魔に苦しむ時、速かに病魔を征服して健康を恢復し、眞に人生の幸福を享受する様な優秀治療劑或は强壯劑を探し求めるのは、我々の最も大きな最も切なる願ひであります。

然し乍ら世の中には、餘りに多くの治療劑や强壯劑がありまして、患者自身が己に適する藥劑を選擇するのは實に六ケ敷しい事であり、寧ろ危險であります。

茲に於て弊行は、眞の民衆衛生の向上を目標に過去十數年間、眞に優秀な治療劑及び特效的强壯劑を廣く世界各國に求めて、之を我が東洋各國の醫療界に提供して居ますが、就中强壯劑としては名實共に世界的なネオトン（NEOTONE）を直輸入して東洋一圓に提供して居ります。

實にネオトンこそは、皆様に再建設的效果を齎らすものであります、病魔や虛弱に苦しむ皆様方！　ネオトンを御服用なさる前に先づその眞價を醫師に御相談下さい。

醫師諸彦は多年甚深甚なる科學的研究と、無數の經驗に依りましてネオトンの眞價並に其の皆様に適否を、最も公正に御判斷下さるに間違ありません。

ネオトン輸入發賣元

藥品及醫療器直輸入專門商　株式會社　柳韓洋行

上海・京城・大

喘息

アストマン

大學病院公立病院一般醫家藥局に賞用せらる

【說明書贈呈】名古屋市東區千種通　名古屋衛生研究所

ナショナルランプ。

A型 2號

きもの
御召すなら
御園おしろい

陸軍以內閣發表閣議內容
關陸相發言故曲其意
上下憤慨且嚴抗議

東京七日電。六日閣議時寺內陸相。關議會刷新。發言內容。內閣所發表。甚刺戟陸軍。即陸軍所言者左。

六日閣議。陸相朗讀文書。自行發言。只關議會刷新。即日閣議散會後。以陸相談形式。發表其全文。閣議散會直後。內閣所發表陸相發言內容。即陸相座談席上。答二三閣僚私的質問之點。即「政治所關意見。經陸海軍大臣發表。與從來無所變」。「若聞所傳議會改革所關陸軍言說。無所關知」。然對此點質問之答辯。亦見誇張。此非偶然之誤謬。而故曲陸軍之意圖。即以陸軍對議會刷新。庶政一新之態度。爲微温的。使一般印象。實其作意。

上下似深憤慨。且此種問題。頻見發生。勢對內閣或發嚴重抗議。近來陸軍與內閣。觀念不同。動輙暴露。當此兩者融合。極端阻害之本問題成行。可堪注目云。

如此氣勢。目的在揚政黨之存在。政民兩黨對政府關係。其他方面。黨內情勢複雜。將來所謂護憲運動。如何發展。不許逆料。觀之現在情勢。陸相以六日言明爲足。縱政黨方面發行追擊。或暫守口。廣田首相。亦以問題。提出議會。惹起何事。亦未可知。今後務穎政黨出身閣僚。以和政黨之空氣。總之。首相左右皆難。此際不顧政黨對軍部之關係。欲當政黨衆矢之的。以處理之。覺悟悲壯云。

議會制度改革 陸相說明旨趣

東京六日電。寺內陸相。六日閣議。關議會制度改革。將陸軍根本精神之趣旨說明。並言詳細當由陸軍發表。闡明根本觀念。以求衆閣僚諒解。

趣旨

明徵國體觀念。擁護我國固有之憲政。縮少議會之權限。毫不著想。唯欲照帝國憲法。暢達民權於正之議會。政治所關意見發表。經陸海大臣爲之々方針。別無所變。目前所得軍部意見之說。非所關知。

本我國體之本義 發揮憲法之眞髓
閣議散後寺內陸相談

東京六日電。議會刷新所關。寺內陸相。在六日閣議。說明陸軍要望之方針。陸軍於閣議散會後。以寺內陸相談形式發明。即關此問題。務以去世人之誤解。及無用之紛爭。寺內陸相談如左。

議會刷新。已所要望如左

一、本我國體之本義。務發揮帝國憲法之眞髓。適運於我獨得憲政之發達。

二、格遵帝國憲法所定議會之權限。使之運用適正

三、正以暢達民意。使公正之輿論。與國民之智能。十分反映於國政。

政黨方面仍不釋然 廣田首相覺悟悲壯
護憲運動如何發展可注目

東京七日電。議會制度刷新所關。六日閣議席上。寺內陸相。開陳意見。廣田首相勿論。政民兩黨出身閣僚。皆出消極態度。政黨方面。殊如少壯派之間。尤以陸相所言。爲抽象的。無所解決。含欲糺明

英水兵不法廿一件 我警官無非違
堀內次官答英國大使

東京七日電。駐日英國屈大使。六日午後零時半。訪外務省。與堀內次官會見。而告基隆英水兵事件據英國所調查結果。求日本政府辯明。堀內次官。回答如左。

日本司法檢事。直接查究當該警察官。結果與臺灣總督府所發表。全然一致。英國水兵。無錢飲食。無賃乘車。不法行爲。二十一件。日本警察官。當事究問無所非違。事已明白。屈大使。臨去更表示再詳調查。而後交涉之意思。

我外務當局。以英國政府如斯地方瑣事。亦爲外交問題。甚爲不快。特英國朝野。以斯英國海軍可恥之事件。爲日本反英的意思之表徵。而亦騷然。自體有可相當注目處。而與最近英國在華態度照應。我對英政策上。別行重視云

南方進出 東拓買收
海南產業製廠

東京六日本社特電。最近我朝野。極言開發華北之事。民間紡績業者。陸續買收中國工場。東拓今回亦買收裕大紡（五萬錘）及豐成紡（二萬錘）。以資今後紡績發展。同時東拓致力於南方。買收西制島海南產業。即海外興業之子會社。資本金六百萬圓。同社製造馬尼拉繩。占第一位也云。

全島刑務所 作品展覽 廿一日于法院

總督府法務課主催全島刑務所製作品評會。訂來二十一日。至二十三日三日間。開于法院一階。陳列總點數百二十點。採點後授賞。其他即賣品四五千點。又昨年十月下旬之同品評會。以臺北刑務所之應接間煙盤。新竹同寢臺臺南同鏡臺等各得優賞。而平均得點。以臺南刑務所占第一位。本年各刑務所。悉從事于製作優良品。昨年品評會。賣出額一萬四五千圓。本年豫料大增進云。

米國羅大統領再選 現狀維持策之勝利
本邦貿易財界亦好影響

大阪發同盟航空便。米國羅大統領再選。我內地財界。以爲極當然。今後米國財界。合暫順調推移其於本邦影響必好。見解如左

一、此回選擧戰。與一九三三年當時金融恐慌渦中之「革命的情勢」。大相異趣。財界極順好調

一、財界活況之原因。在羅大統領。振興景氣。爲大原動力。同時自然回復之力。亦兒作用。

一、如斯情勢。現狀維持的努力。最爲必要。

一、此回總選擧。第三黨不能成物。同時東部金融界。健全財政論者爲背景之藍瑙氏之敗。亦爲此原因。

一、羅氏所謂金融資本牽制。還之健全財政之軌道。更據今秋發表來年度豫算所按。赤字比前年度四十七億六千四百萬弗、減爲二十億九千七百萬弗。其與藍氏之間。本質無差異。

要之。羅大統領。今後乘米國財政之好況。不變從來之通貨財政々策。力以維持繼續。我財界好影響但問題爲歐洲政局極緊張米國財界。恐受掣肘。同時國內膨脹之發展。亦漸

軍旗祭之夕 大呈盛況

臺灣步兵第一聯隊主催。臺北州國防義會後援。去六日夜六時。于新公園內開軍旗祭之夕。首由鈴木大尉述開會辭。上映活動寫眞。大博觀衆好評。至十時散會。是晩觀衆。多至五千餘名。大呈盛況云

吳鳳廟祭 改十二月十日

嘉義郡中埔庄社口義人吳鳳廟例年于十一月十日。舉行秋季祭典。本年適州議員選擧期中之諸事繁忙。乃改定于來十二月十日擧行云。

甘蔗增收 及早製糖
兼新稅制對策

本期製糖。因原料增收。比前期皆及早開製。最早處即鹽糖岸內工場。按本月十日前後。次日糖虎尾第一及龍岩兩工場。皆訂來十二三日頃。虎尾第二工場十五日頃。右各工場開製期早。實因原料增收且無暴風雨。八九月雨量不足。九月中旬甘蔗不能十分伸長。以致及早成熟十月中季節風强吹。海岸地帶甘蔗受傷。妨害糖分成績低下。海岸甘蔗。宜及早收刈。又消費稅改正前之多製。因實施期未定各社皆無確實方針。然或及早開製。於日稅率之下多製十八號未滿之中双。以受查定。亦未可知也。

烏樹林蔗園 命案再續
警官敏于偵察

既報月三日下午四時半。在新營郡明糖烏樹林工場南方急水溪北岸蔗園邊。發被慘殺死屍一則。其後判明死者爲番社庄田尾土名北勢寮人林氏華之招夫蕭隆。年三十二。屍首後頭部三傷。頸部及兩手動脈切斷。顏面數傷。初疑爲賭博所致。然無形跡。乃轉向色情關係方面搜查調結果。始知是晩往同所召喚死者之妻林氏華。取林玉修之家。助病人問佛祈禱。乃再召喚林玉修究問。果知祈禱事畢。與林玉時。同時出發歸去。探知林玉時之妻李氏金英。年十七。自前即與蕭隆往來。疑出於玉時所爲。四日夜拘玉時到案。並搜查同人家宅。發見兇器。至五日夜。始自認其事。蓋加害者與被害者。因親戚關係不料其妻。乃被誘惑。玉時中心憤慨。表面上隱忍而未發也。會是夜由玉修處歸途。招蕭往蔗園盜食甘蔗。然後行兇。色上有刀亦死者爲由自取云。

盜柑百斤被拘

員林郡坡心庄羅厝字芎蕉脚人黃陣。年十七。本年九月三日。在員林消費市場。竊取生菓二十二斤。被處起訴猶豫中。乃更於去三日。再到同部落黃某之柑園。盜出椪柑。約百斤。被阿部王兩巡查發見拘留在郡留置場。目下由佐々木刑事究問中云。

慘殺貞婦 照求刑宣判
懲役十三年

既報高雄州潮州郡內埔庄番子厝五五番地。潘有仁年四十五。因戀蔡同庄潘鳳之妻。潘黃氏玉。屢次追奸不遂。懷恨於心。於本年四月二十一日。直造潘家。以鋤擊婦頭部。登時斃命。致犯殺人罪被拘繫之臺南刑務所。幾經訊問。客月三十日。在臺南地方法院刑事合議部。經松尾檢察官求刑懲役十三年追去六時。在該院一刑廷由波多野裁判長。照求刑宣判懲役十三年。但未決拘留百日核入本刑。潘被判。言願放棄控訴權。裁判長再就其慘酷之處所示論。蓋婦雖於未嫁時與之通情。第適人後。則節操自矢。心如止水。故潘自願食貧以相夫。故潘時行挑逗。渠終不爲動。卒至罹害。被殺時。方於廳事哺子午餐。隣右多同情之。是以庄人連署請廷上重懲云。

臺北州方委總會 各熱心討論諸議案
晩于公會堂開懇親宴

臺北州方面委員總會。去六日午前十一時二十分再開。聯合會提出一、方面委員制度强化。並機能增進之件。二、部落振興並都市教化事業。關于方面委員活動之件。由臺北市鈴木重嶽外各街庄委員。與具體案答申之。正午休憩。下午一時再開。續答申諸問議案。至二時入協議事項。三、四、州立結核療養所設置之件（臺北、基隆兩市提案）五、全街庄火葬場設置促進之件（宜蘭街提案）六、七、八、窮民救助費增額之件（臺北、士林板橋提案）九、功勞者表彰範圍擴大之件（新店提出）十、方面寮建設之件（基隆提案）一二、私設社會事業助成並普遍化之件。一三、救助金移交之件（板橋提案）。一五、臺北仁濟院宜蘭診療所擴張要望之件（宜蘭提案）。一六、官立醫院等施療費增額之件（基隆提出）。一七、臺北仁濟院診療券之件（淡水提案）。一八、社會事業大會決議事項結果報告之件（新店提出）。一九、中華民國人之窮民保護件（瑞芳提出）。二十、方面主事懇談會開催之件（新店提出）。以上由提案者說明。皆熱心討論後可決。而提案之皇紀二千六百年記念行事。建築癩患者收容住宅十坪。得全員贊成。又被否決議案即一、物故方面委員慰靈祭之件。一四、方面委員手帳發行之件。一九、中華民國人窮民保護之件。次議磋商事項。乞食管束之件外六議案。同四時于盛況裡閉會。同五時在公會堂。開懇親宴。各盡歡散會云。

蘇峰翁 文章報國
五十年祝賀會

東京六日電。蘇峰翁。明治大正昭和三代。稱本邦操觚界第一人。五十年爲斯界發展盡力。宜有以記念其功績。此「德富蘇峰先生文章報國五十年祝賀會」。近衞公爲會長。與朝野名士知友。約六百名所主催。去五日夜。開之帝國大旅邸。有祝辭。記念品贈呈。答辭等。七、祝宴極其盛會云。

新竹四問題期成會 幹部訪赤堀州知事
懇望州當局爲之援助

新竹州爲四大問題期成同盟會。去六日午後二時半。淸水會長以下幹部五名。同赴州廳。訪問赤堀知事森田內務部長亦同席。陳述同盟會趣旨。及迄今運動之經過。而關法院昇格問題。計上于總督府十二年度豫算。已交帝國議會協贊。故就其他三問題之苗港築港。軍隊駐屯。飛行場設置件。縷々說明。而懇州當局之援助。對此赤堀知事。答以諸問題。特要官民協力一致。達成目的。但常人所計之土地選定。其他方法。與飛輕察之御伺。須俟專門家調查意見確定後。而[illegible]

專賣局出張所。水產試驗場。海埔厝派出所。草港尾派出所及公學校。頂番婆公學校及派出所各參觀察。五時許歸廳。

傷害致死案 酌量情狀
判懲役二年

本年八月二十三晩。新豐郡關廟庄龜洞。發生之傷害致死案。兇手臺南市泉町五五番地。黃大陣。年二十九。被拘繫獄。送經番所。客月三十日。於臺南法院刑事合議部。由松尾[illegible]以傷害致死罪[illegible]

嘉義

形勢觀望

臺南州議員第二區。即嘉義市自公告發表後。雖有言欲出馬者。至四日。尚無一人正式出爲立候補。聞有準備立候補者。本島人一邊爲梅獅陳安恭二氏。內地人早川直義津久井半二郎二氏。其他尙聞壽者覌望中云。

廓淸邪窟

嘉義市內。近來到處密淫賣之惡風瀰漫。且多因是發傷害事件及命案。嘉署當局。今回決定欲廓淸之云。

警長巡視

嘉義郡警察課梅澤警察課長以唐澤巡查部長隨行。自五日起。至來十七日凡十八日間。巡視郡下各派出所及番地駐在所。以聽取報告管內一般概況云。

購積煙草

嘉義專賣支局管內。近來到處多鬧小賣店。謂煙草消售不足一般誤以製品減少。而查實測所。每月賣出。非有減額。蓋因傳說煙草。不久將再起價。是故小賣店如此煙專賣當局。[illegible]料理店及需用者購積云。

會事

▲倪姓宗親會。去五日招集地方委員。於臺北市日新町裕祥茶行開會。倪炳煌氏敍禮。森銓氏報告經過。蔣懷氏開陳意見。協議結果。向來會則所定徵收入會金及表金。決暫中止而多奉祭祖。島內五州輪辦。又定値東州以外會員。選代表一名與祭。其餘任意參加。祖墟由發起人共置。宇姓宗由新竹倪字氏寄附云。

▲南部土礱間業者多數聯合。組織株式會社臺鹽商行。加入正米市場爲組合員。去六日夜披露。鋼守出氏敍禮。瑞昌商行專務宋瑞昌氏謝辭。與會者二百餘名云。

▲嘉義商業協會前頃同會役員徐乃庚。林木根。蘇育奇。余慶福。鍾家成等氏。出席於臺中實業大會。玆訂來八日午後七時。開大會狀況報告會。同時該會々員。欲爲諸氏宣慰。開慰勞會云。

辜鴻銘逸事
雅談

東洋學者謂華人可以稱爲西文大文豪者。近代得二人。一爲已死之辜鴻銘。一爲月前出國之林語堂。林近年有幽默大師稱。全國人士皆聞其名。辜字湯生。福建人。留學英國愛丁堡大學。精通六國言語文字畢業返國。年纔十九耳。中文尙未習。乃拜汪榮寶之父。鳳鳴先生爲師。讀四書五經。不三年。而八股試帖均工。其天賦之厚可知。張之洞。督湖廣辜佐理交涉。恒以已意了重案文筆倚如左右手。任上海濬浦局辦事。以事批西人工程師知西報揶揄之。謂辜不識工程。辜出工程畢業證示之。西報乃道歉。每撰譯文字登英美各大報。人爭購閱。嘗於某輪船中見某西人所讀小說。從旁窺之辜親其書。大笑曰。此余二十年前作也。西人驚起致敬。辜老先究。意輕之。呵之避去。辜之學問如此。惟性有奇癖。最喜婦人纏足。故其侍妾。俱三寸金蓮。又厭惡女子剪髮。[illegible]

步一軍旗祭盛況
總督軍司令官臨場
式典摸擬戰運動會展覽會

一聯隊第二十[illegible]運動會。軍隊及小學校生徒。來賓其他於北營庭。[illegible]記念祝典。[illegible]演藝有琵琶。舞踊。[illegible]劍舞。[illegible]諸行事終了。全員退[illegible]是日總督、軍司令官、參謀長、[illegible]

臺灣晩米多少減收
約有[illegible]萬石

[illegible]

花蓮港民興
學發會式

[illegible]

彰化君
初巡視

[illegible]

基隆金順美大和丸
下船津貼惹起爭議
船主不讓或波及他船

[illegible]

商況

米況
正米市況前場

[illegible]

期米

大阪期米前場

節	當	中	先
一	三〇三四	二九四六	二九四三
二	二九	五四	四三
三	三〇	五三	五〇
四	三四	五八	四八
五	三一	五九	五二
六	三五	七五	五六
七	四二	七四	五八
八	四三	七四	五九
九	四二	七四	五八
十	四五	七三	六〇

東京期米前場

	當	中	先
寄	三〇二九	二九六五	二九六五
引	四〇	八八	八三
高	四四	九二	八三
安	二九	六五	六三

止	九、九八	七八	[illegible]
高	一〇、〇〇	七九	[illegible]
安	九、九二	八〇	[illegible]
出來	一三五車	一八車	二車
全二期丸蓬萊米	十一月二十日限	十一月二十五日限	十一月三十日限
	不申	一〇、三七 三車	一〇、三七 三八
	十二月五日限	十二月十日限	十二月十五日限
	一〇、三八 三七 三八 三七 二七車	一〇、三九 三八 三九 八二車	一〇、三七 三八 二二車 一車
	十二月二十日限 不申		

株式

大阪短期前場

銘柄	寄	引
商船	五三、七〇	三、六〇
郵船	六六、六〇	七、五〇
日魯	七二、一〇	一、七〇
日窒	九七、二〇	七、四〇
日立	一一九、五〇	九、三〇
鋼管	一〇一、五〇	一、九〇
日鉱	八四、〇〇	三、九〇
倉紡新	七一、三〇	七〇、八〇
倉絹	九三、六〇	二、五〇
帝人新	七三、九〇	三、五〇
帝人	一一九、五〇	九、一〇
東新	一三九、〇〇	九、二〇
望業新	五八、二〇	八、二〇
淺野新	—	二四、六〇
滿鐵	—	六一、六〇
宇治電	四四、〇〇	四、三〇
東電	五三、三〇	三、三〇
大同	四三、六〇	二、九〇
東レ新	七一、七〇	二、七〇
日レ	七六、五〇	六、四〇
鐘紡	二二六、六〇	六、三〇
同新	一七七、九〇	八、二〇
東洋紡	一七一、三〇	一、六〇
日鉄	一一七、七〇	七、九〇
大株	七九、四〇	九、三〇
同新	七一、九〇	一、九〇

大阪長期前場

銘柄	寄	引
大株	七八、五〇	八、五〇
大新	七一、九〇	二、〇〇
東新	一三八、九〇	八、七〇
鐘紡	二二〇、二〇	三〇、〇〇
鐘新	一八八、七〇	八、六〇
帝人	—	一六、八〇
帝人新	七三、〇〇	三、〇〇
日產	七八、八〇	—
日產新	二八、五〇	八、五〇
臺糖	五一、三〇	一、二〇
同新	—	五、一〇
帝糖	七九、〇〇	—
商船	五二、七〇	三、二〇
同新	一五、七〇	五、六〇

東京短期前場

銘柄	寄	引
東新	一三八、六〇	九、二〇
大新	七一、〇〇	一、五〇
鐘紡	二二六、七〇	六、三〇
鐘新	一七七、六〇	七、五〇
日清社	九四、九〇	四八、〇〇
[illegible]	[illegible]	[illegible]

東京長期總取組

當限	一、〇〇九、三二〇株
中限	九二二、六三〇株
先限	一二二、九一〇株
合計	二、〇五三、八六〇株

東京銀行實株

銘柄	價	銘柄	價
日銀	五四八、〇〇	同新	三八三、〇〇
正金	二〇二、二〇		
鮮銀	八一、〇〇	同新	二一、三〇
臺銀	九三、八〇	同新	六九、〇〇
勸銀	八五、〇〇	同新	三三、〇〇

紐育株式

スチール株	七七弗四分一
アナコンダ株	五三弗

公債
東京國債前場

	寄	引
第一回四分利	一〇一、二五	一〇一、二五
第二回四分利	一〇一、二五	一〇一、二五
甲號五分利	一〇〇、四〇	一〇〇、四〇
第一五分利	一〇〇、九五	一〇〇、九五
第二五分利	一〇〇、九五	一〇〇、九五
第三五分利	一〇〇、九五	一〇〇、九五
佛貨四分利	一九五、一〇	一九五、一〇
米貨六分半利	一三八、七五	一三八、七五
同五分半利	一三六、六〇	一三六、六〇

爲替
外國爲替

米國爲替	二八弗五四仙
米英クロス	四弗八七仙八分七
英國爲替	一志〇二片三二分一

穀肥
シカゴ小麥

十二月限	同高値 一弗一四仙八分七 同安値 一弗一三仙[illegible]
三月限	一弗一三仙[illegible]
五月限	九九仙四分一

砂糖
玖馬

實物	二仙一六分三

紐育

一月限	二仙六六
三月限	二仙六四
五月限	二仙六八
七月限	二仙七〇

倫敦

十二月限	四志一〇片二分一
三月限	四志一一片
五月限	四志一一片四分三

大阪現物

三品OBB	一四四六錢
分蜜糖（MS3）	一大四七五錢
同（赤）	二、四四錢
同（白）	二一四四〇錢
新地白糖A	一九四九五錢

大阪淸算

節	十二限			四限
前場 一節	一二二〇	[illegible]		一〇四七
二節	一二〇五	[illegible]		一〇四五
三節	一二〇五	[illegible]		一〇四七

銀塊
外國銀塊

倫敦現物	二〇片一六分九
同先物	二〇片一六分九
紐育現物	四四仙四分三

外國金塊

倫敦現物	七志〇二〇六片二分一
紐育現物	三五弗

絲況
大阪綿絲
大阪棉花
大阪人絹
橫濱生絲

[illegible]

臺灣日日新報

本日夕刊共十二頁

編輯發行人 佐々木

發行所 臺灣日日新報社

株券無效公告

臺灣紙業株式會社

[illegible]

因 大阪商船

門司 行
基隆出帆
[illegible]

近海郵船

國 展島汽船 出帆

國 大連汽船 出帆

山下汽船
代理店 丸一組

石鹼讀本 20

始めと、一番しまひと、同じやうに溶けるのが當然。

御園石鹼

タバコのみの 齒磨スモカ

恐れながら齒の脂に染みたるは武士の魂…刀の錆を共まゝに棄ておく如しとはチエーお氣付きございませぬか

壽屋化粧品發賣店ニアリ 定價十五錢

傑作揃ひ 十二月號出づ

日の出

讀切小說

來たさの又五郎

長谷川伸

仁俠颯爽！悲痛哀切の股旅氣質小說

人間短え一生に損と得との分れ道、自ら好んで損の途を選ぶ又五郎が義俠の刃先で斬つて捲くる大殺陣

「來たさツ」と得意の科白に强きを挫き弱きを救ふ股旅氣質の大場面、長谷川氏の名筆冴えに冴ゆ！

廣田首相の豪膽振り

後藤少將

時代小說

煩惱發止

日本一の大岡越前の…

現代小說

愛のふるさと

中村武羅夫

この小說を讀んで泣かぬ人はないだらう。人間の眞情が、かくまで美しいものであるを知れ

發明成功の

秘話珍話

これはと驚く秘話公開

斯界權威者出席

素人寫眞家が女性を寫すには…… 吉川速男

最後まで頑張れ

新潮社長 佐藤義亮

爐邊夜話

土師清二

七八侍

冒險小說 新寶島 岩崎榮

傳奇小說 甲武信ヶ嶽 野村胡堂

山寺に見た幽靈の實際 大學の奧室 哀れな怪奇

輝く成功物語

海の女

(現代小說) 大佛次郎

動物使ひの名人列傳

時事早わかり問答

阿部眞之助

消防奇談

珍らしい一家

發明品案內

長壽名士の健康法くらべ

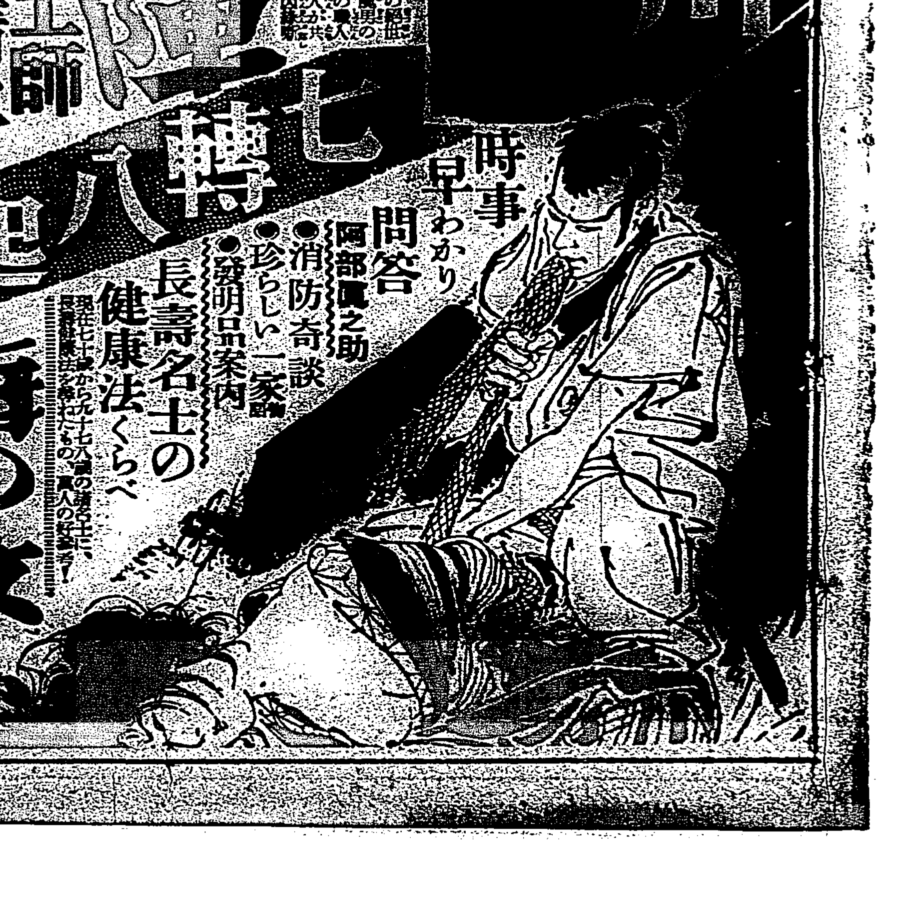

秀吉に學べ

前遞信大臣 望月圭介

辛抱の力…

北田三越專務

(昭和定本) 新編忠臣藏 吉川英治

(現代小說) 形見の手袋 小島政二郎

(戰爭小說) 花咲く潜望鏡 福永恭助

野球漫談

魚屋新ちゃん事 三ッ矢新太郎

英雄小說 西鄉隆盛 山中峯太郎

新作落語 生命保險 飄々亭千成

忘年演藝大會

現代小說 母の花環 岡田三郎

友人同士の兄妹と姉弟、微かに動いてゐる…

探偵小說 夜光蟲 橫溝正史

レコードの人氣若美人歌手と美少年とが…

時代小說 變化如來 角田喜久雄

水戶家と江戶奉行の間に起つた秘密…

名人揃話

實話 開墾地の戀 大瀧凌波

鐵砲名人・白井喬二

(女)雷鶴の兄弟 野村胡堂

岡譲二戀物語

映畫物語 新道 菊池寬 原作

松竹大船超特作

忍苦五年の拳闘復讐戰

八幡良一

オリムピック回想記

西條八十

口ッ右 ・ 西條八十氏(左)

定價五十錢 東京牛込 新潮社

膨脹を來せる我が財界 金利政策は愼重を要す

一

最近わが國銀行狀況に著しき傾向として注目されてゐるものは貸出の增加である。尤も下期に入つて銀行貸出しが膨脹する事は每年の慣例ではあるが、今年は全般的に特に著しいのである。即ち本年九月末現在の東京手形交換所組合銀行による全國手形交換所加盟銀行の貸出總額に見ると殆ど實に五十七億二千五百萬圓に上り、之を前年同月末に比べると四億二千八百萬圓からの激增であり、而も、昭和九年迄は預金增、貸出減の傾向が續いて來た直後だけに著しい變化と言はねばならぬ。一方預金部門に於ても上記交換所組合によると昭和七年以來增加一方で、七年九月末五十六億三百萬圓なりしものが八年には六十一億七千三百萬圓、九年には六十六億九千五百萬圓、同十年には七十三億五百萬圓と膨脹した。本年の增加額は前年に比し實に八億二千八百萬圓で昨年、或は一昨年の夫れに比すると二倍以上の增加である

二

斯くの如く預金と貸出共に見る膨脹ぶりはインフレ景氣の進行と見るべき節もあるが、貸出著增の原因は非常時局の波に乘つて軍工業並に輸出工業方面が擧つて活況を呈し設備の擴張或は新規投資のため自己資金の足らざる所を銀行方面から多額融通を仰ぐがためである。殊に輸出關係工業の如きにあつては各國の樹てる障壁に對し之を乘越えるためには生産費の切下を要するが、その方法として物價騰勢の此際賃金切下げの餘地無きため、積極的に低廉資金を需要して生産設備の改善擴充に努めこのため巨額の資金が動くもので、この方面の活潑さは恰も歐洲大戰中葉の大正七年頃の狀態に比肩すべきものありと見られてゐる。

三

而して業界の問題は斯くの如き資金需要の旺盛による金融界の活況の今後、及び金利の趨勢に如何に作用するかであつて、其影響が重大視されてゐるのである。この點日銀兌換券の發行狀態を見ると、前記の如く經濟取引總額增加の結果資金需要著しく增加し、九月平均に於て昭和六年、七年は共に九億圓臺なりしものが、八年には十億圓臺に移り、九年には十一億圓、十年には十一億七千八百萬圓、十一年には十二億七千九百萬圓と膨脹し、同月末では實に十四億二千三百萬圓の殘高を示したのである。又第三四半期中の平均發行高を比較すると、昭和七年と八年では一億一千萬圓を增加し、八年と九年では三千萬圓と減り、九年と十年とでは約六千萬圓の增加に過ぎぬ然し昨年と今年では約一億圓と殖くに至つた。從つて一般の景況は日銀券の上にも明かに反映してゐるわけである。

四

但しこの[illegible]し見逃すべからざるは[illegible]上が重要なる役割を持つことである。何となれば金の買入れ[illegible]資供給は恰も無條件的通貨供給に相當し而もこは最近大なる力を示すに至つてゐるのである。日銀の金保有高は八年九月末に於て四億五千七百萬圓、九年には四億九千九百萬圓、十年には五億七千二百萬圓で本年九月末に於ては六億八千萬圓を突破してゐる。八年と九年では四千二百萬圓、九年と十年では七千三百萬圓の差であつたものが昨年から本年への一ヶ年の增額は實に一億八百萬圓に上つてゐる。この累進的增加は恰も此間にかける通貨增に對應してゐるのである。而てこの日銀の金買入れは時價買入れで時價に應じ價格訂正を繼發してゐるから今後とも産金高を增加せしめその結果、日銀への金集中は增す一方であらう事も疑ひない。故に資本要求が今後益々盛增し、通貨の需要が激增するに至つても、發行券增加の外にこの金買上げ增加の途があるから金利の騰貴は結局招來すまいと言ふ觀方もある。然し斯かる金融情勢にあつて絶えず金利昂騰に脅かされ乍ら膨大なる赤字公債の消化を圖つて行かねばならぬ政府の金利政策は愈々愼重を期すべきである。此政策にして多少でも行過ぎる樣な事があれば直ちに公債の思惑を刺戟しやがて金融界に動搖を與へる恐れが起る。政府當局の愼重なる善導に待たねばならぬ。

愈よ總攻擊開始 革軍、首都に迫る
政府軍は頑强に抵抗するも 陷落はも早目睫の間

【ヘタフエ七日發同盟】革命軍總司令フランコ將軍は戰況の進展と共に馬を前線に進め首都を去る八哩ヘタフエ飛行場に本營を設置して督戰に當つてゐるが政府軍が最後の土壇場に至るまで降伏せず頑强な抵抗を續けてゐる爲め遂に七日拂曉を期し首都總攻擊を斷行するに決定したと云はれる總攻擊の前夜革命軍の陣形は森然として動かずヘタフエ戰線には間歇的に砲聲が聽こえるのみで無氣味な靜寂さである

放送局を占據

【アルコルコン七日發同盟】スペイン革命軍は[illegible]パメント放送局を占據した

急進、外廓に肉薄す
勞働者風の靑年の死體が 慘！累々戰線に橫る

【ヘタフエ戰線にて七日同盟特派員發】余は今革命軍モロッコ士民部隊に從軍、六時野砲の側に立つて戰況を觀測してゐるがモロッコ部隊はヴイエント飛行場及びカムパメント放送局を占據し戰線は既に首都の外部に迫りマドリッド市內の民家から石を投げれば屆く距離である、戰線には到る處政府軍の戰死者が累々として橫たはつて慘憺な狀態を呈してゐる、然し大半はボロを纏つた勞働者風の靑年ばかりで最近マドリッドで動員された上出征したのであらう。

首都を占領すれば革命政府を承認
獨伊兩國並に南米が

【ベルリン六日發同盟】フランコ將軍麾下の革命軍は潮の如く首都マドリッドに肉薄し首都の陷落目睫の間に迫つたが革命軍の首都占領と同時に獨伊兩國政府並に南米各國政府は直ちに新政府を承認する方針であると確聞する、一方政府は首都をバルセロナに遷つて蘇聯政府支援の下にカタロニア自治州に左翼政權を樹立するものと見られるが、首都陷落と共に歐洲の國際政局は新に紛糾を豫想されてゐる

コパンを忘れた南洋 10

上田宏堂

新嘉坡防備費に獻金が二千萬弗 歐洲大戰以來

[illegible]

現に手山林課長が同地に視察に行つた時なども一應挨拶を得て現場に赴いたところ、豪州總督府の官吏だと云ふので斷られ引き返[illegible]

あることを說き、これは日本だけ[illegible]過去に於ける比律賓[illegible]

[illegible]くその數を增し、步兵は近くコーンハイランダース大隊を迎へ從來に二倍する兵力を擁することになる、現在の各種兵員數に[illegible]發表してゐる。これを內譯すると
步兵　現在二箇大隊[illegible]

西政府、都落ち
猛擊に支へ切れず 六日夜半グ市へ

【マドリッド七日午前九時二十分發同盟】スペイン政府軍は前後數日に亘り首都防衛に死力を盡してゐたが革命軍の猛攻に支へ切れず軍事委員長を殘し六日夜半遂に首都を撤退し東方ヴアレンシヤに都落ちしたと傳へらる

佛國は反對 革命政權を非とし

【パリ七日發同盟】フランス政府は六日夜スペイン對策を協議したがその結果革命政權は「力」により樹立されたとの理由で首都占據後も同政權を承認せざることに方針を決定したと傳へらる

英國に公電

【ロンドン七日發同盟】英國外務省公電によればスペイン政府は首都を撤收しヴアレンシヤへ都落ちした

北支對策に關する祕策を授くる爲か
蔣氏が李思浩氏を洛陽に招く

【上海七日發同盟】南下中の冀察政務委員會經濟委員長李思浩氏は杭州に赴いたところ蔣介石氏よりの急電に依り六日午後二時突如杭州發飛行機で洛陽に向つた、洛陽に於いて冀察政權の內部情勢並に北支に於ける日本當局の動向を蔣氏に報告した上今後の北支對策に關する祕策を授けらるるものと見られるが、蔣氏が過般の軍事會議に次ぎ冀察側要人を招致した事は蔣氏が積極的に北支問題に乘出す序曲的現はれ[illegible]

通貨政策は依然、自然放任
和蘭政府が發表

【ヘーグ六日發同盟】九月下旬フランン平價切下を契機とする金ブロックの全面的崩潰の裡にあつてオランダは單なる金輸出禁止を行つたのみで平價の切下はこれを回避し貨幣の自然的水準到達に待つ方針を執つてゐたが、其後英佛の通貨安定協定成立等の新事態を生じ此間に處するオランダの態度は各方面の注目を惹いてゐた所六日オランダ政府は重大聲明を發表しオランダの通貨政策が依然自然放任にあることを闡明しギルダの價値を人爲的に引上[illegible]

袴を脫いで前垂で働く
糖聯常任理事 中瀨氏談

【東京七日發本社支局特電】糖業聯合會の常任理事となつた中瀨拙夫氏を糖聯事務所に訪へば常任理事室で左の如く語つた

永い在臺中大過なく退官した當時は全くのんびりした氣分だつた、今度は今までの袴を脫いで前垂になつた譯だがさてどんなことになるかチョットスッカリ勝手が判らない、砂糖消費稅改正に關する對應策については目下委員會で攻究中だがまだどんなことになるか判らない、これに關聯して生産費遞減問題も世間で口にするものもあるがこれはこの際ばかりでなく不斷に攻究すべき問題だが、まだ斯樣の問題を考へるといふところまで行つてはいない、兎に角糖業聯合は從來からの知人ばかりであるし役所關係もよく知つてゐる、他處に行つた樣な氣は[illegible]い、今後仕事をなすについても[illegible]業であらうと思ふ、まあここに困て當分勉强するんだ

大いに遣るべき仕事は
泊新總長神戶を出發

【神戶七日發本社特電】新任泊交通局總長は夫人同伴、出迎の丸岡參事北川國を隨へ朝日丸にて赴任の途に著いたが語る

臺灣は始めてでおつかない、まだ抱負なんてまだ持合せてゐないが赴任の上よく硏究してからだ併し豫算は既に出來てゐるさうだから當分は何もすることはないんぢやないかな、交通局の仕事は地道だが文化のバロメーターだから遣るべきものは大いに遣る心算でゐる、交通局の異動は少かつたつて？詳しくは知らないが皆よく出來るので動かさんでもよいのぢやないか、兎角始めての地だからよろしく

米洲の平和會議 市場獨占が目的
二十一ヶ國で互惠通商か

【ワシントン六日發同盟】ルーズベルト大統領は今回の米洲平和會議で西半球の平和機構確立とともにラテンアメリカの廣大なる市場を奪回乃至確保する方針と言はる、首席代表ハル國務長官は右大統領の方針に基き會議では米國品のセールスマンとして活躍し特に米洲二十一ヶ國間に互惠通商制度の確立を提言すると見らる、互惠通商成案は第一に貿易管理制度等通商障壁を除去し第二に現在日本品並にドイツ品が通商戰において奪取してゐる特別の便益を奪還し通商上のモンロー主義確立を目標としてゐると言はる

獨伊の提携に英佛は不滿
歐洲政局對立の兆

【パリ七日發同盟】獨伊兩國が共同戰線を張つてファッショブロックを結成したことに對し英佛兩國政府は少なからぬ不滿の樣子であるが就中ミラノに於けるムッソリニ伊首相の演說に憤らず、フランス政府は故意にローマ駐劄大使ド・シャムブラン伯の後任決定を遲延してゐると言はる、從つて近い將來に英佛兩國政府がエチオピア併合を承認する樣子は全然なくイーデン英外相もその外交演說に於てムッソリニ伊首相に對し、「斷然たる態度」を示してゐるがデルボス佛外相は右演說に對しては全幅の支持を表明したと傳へられてゐる

首相率直に所信を表明
議會制度委員會で

【東京七日發】六日の議會制度調査委員會の決定に基づき政府は十六日午後一時から同總會を開くことに決定した、而して廣田首相は右總會で立憲政治並に議會制度に對する所信を率直に表明することとなつた

社大黨首相訪問

【東京發航空便】[illegible]議會制度に對する陸軍の態度を斷乎排擊、嚴重なる警告をなすと共に黨獨自の行政機構改革案の徹底的實現を要望するため六日麻生書記長以下上京中の各代議士打揃つて廣田首相、寺內陸相を官邸に訪問したが兩相とも閣議出席のため目的を達せず改めて來る九日午後二時首相官邸に廣田首相を、陸相官邸に寺內陸相をそれぞれ訪問する事になつた

辯明に不滿
有志代議士が協議

【東京七日發】民政黨所屬少壯有志代議士は七日午後一時本部に世話人會を開き清水秀賢氏外二十餘名出席、寺內陸相の政黨政治に關する辯明につき協議の結果六日の寺內陸相の辯明は不充分にして諒解に苦しむものあり殊に軍部案なるものは軍の關知する所にあらずと稱してその出所をも糺明せず且つ我黨首腦部の態度亦徹底を缺き將來益々軍人の政治干與を助長せしめんとするの恐れあり飽まで軍部案の責任者を糾明せざるべからずといふに一決し九日午後一時[illegible]世話人會の決定を報告し具體的方策を協議することとし[illegible]

昭和會動搖か

【東京七日發】昭和會では七日午後本部に代議士會を開催し內田前鐵相收容後の對策を協議したが會內には政友會復歸を希望する者もあり極めて微妙な動きを見せてゐるので對策に關しては深く觸れることなく散會した、然し來議會までには相當の動きを豫想されてゐる

安達總裁演說（要旨）

最近或る方面より一種の議會否認の聲が聞えて來たがこの種意見の現れるに至つた理由は今日の政黨に國家を指導するだけの對策と國民を鼓舞する熱情の缺けてゐること、過去數年間における政黨の追隨的態度、政黨員の腐敗事件の今猶跡を斷たぬこと等がその原因をなしてゐるので政黨もその根本に遡り自肅自戒すべきである、對支外交に關しては遺憾の點が多いが之も慣行的祕密主義、隱蔽主義に由來する行政機構に就ては我黨年來の主張の如く各省割據的內閣制を廢し國務大臣を以てする國務院の設置を必要とする、又議會改革の第一要諦は會期の擴大で每年少くとも六ヶ月の會期を與へねばならぬ

國民同盟代議士會

七日本部で開[illegible]

[illegible]候補者

七日午後四時迄

第二區　嘉義市元町二ノ一〇四　セメント販賣業　林木根(四)

督府辭令

[illegible]

第五回選美會開催　11月7日より13日まで

¥5.00以上の　秋のセル

セルがタダか兵子帶がタダか—セルがタダか長襦袢がタダか　御買上一反毎に

婦人物には　疋田錦紗長襦袢一枚

男物には　錦紗の兵子帶一本差上ます

本製錦紗長襦袢特價十圓八拾錢也

臺北　榮町　松井吳服店

銘酒　楓白鹿

創業五十周年記念發賣

山葉ピアノ　ミジエツト型

大きさ—三疊間にも容易に備付け出來る。

値段—臺所の値段で手輕に備付け出來る。

品質—全國需要の九割を充す山葉の品質を代表する。

三疊間備付の圖

カタログ進呈

日本樂器會社

臺北榮町三ノ二二

◀內科▶　吉田內科醫院

材料格安分讓　一切仕事の御用命に應じます

内地經濟界の繁榮
都市、農村共に顯著
補助貨流通實に三億七千萬圓を增加
日銀副總裁の報告

【東京七日發本社特電】六日日本銀行で銀行信託合同金融懇談會が開かれたが右懇談會で清水副總裁から左の如き最近の金融事情につき報告があつたが、最近に於ける金融の緩和は農村景氣の回復と諸工業の活況など一般的な經濟界の好況に原因してゐる事が闡明された又公債の賣行減と相場の下落に關しては深井總裁から之は決して國債に對する信用が薄らいだからと云ふやうな問題ではない、金融の緩和に起因してゐるのだから決して心配するに當らない、而して政府資金の散布により金融界に餘裕を生ずるに伴ひ公債も漸次賣却されて行くだらうと述べた事は注目される、清水副總裁の報告大要左の如し

金融緩和の一原因とされてゐる政府資金の散布状況は米穀券、公債の現金償還を除いて政府當座預金の增減關係から推算すると、年初來十月末までに二億七千八百萬圓の散布超過で、前年同期に比し約二億圓を減じてゐるが、年初來五分利債の期限到來或は繰上げ償還により民間に現金償還されたものは二億七千六百萬圓に上つてゐるから之を考慮に入れると昨年と大して變りがない、年初來九月までの郵貯增加額は利子の元加を除いて一億五千五百萬圓で前年同期の八千四百萬圓に比し七千百萬圓を增加してゐるが、增加の割合を都鄙に分けて比較して見ると絶對數に於ては都會地の方が多いが增加率に於ては地方が增勢顯著である、之は農產物價の昂騰、米の增收、諸工業の活況に基く勞働需要の增加等により農村が好調に推移しつゝある證據で之に伴ひ補助貨の流通も三億七千萬圓を增加してゐる

米穀統制組合の組織
臺北州で打合會を開く

本年の米穀事情は内地も豐作、臺灣も豐作で米穀自治管理法により本年の過剩米の保管を爲さねばならぬ事に必至の状態となつて來た臺灣では第二期作の蓬萊米の移出調整を行はねばならぬので總督府米穀課では各州に向つて至急これが準備をなすやう督勵してゐるが、臺北州では郡守、市尹を集めて米穀統制組合の組織につき打合せを行ふ豫定であつたけれど、廈田知事の初巡視等で市郡も多忙であるので差當り市郡に於て直接の仕事をなす商工主任主事係員三十名を集め六日米穀統制に關する打合會を開き郡守、市尹會議は來る二十日の州會議員選擧後來る二十五日頃開催し具體的打合せを行ふ計畫である、臺北州としては來る十二月上、中旬頃までに米穀統制組合を設立する筈で總督府の補助を受けて新設する統制倉庫は何十ヶ所の見込みである

今年のポンカン
昨年より增產
收穫三千百三十六萬斤の見込

昭和十一年に於ける椪柑生產見込みは三千百三十六萬餘斤(栽培面積三千八百三十一甲)で之を前年の實績に比較すれば二百七十萬斤(一千二百六十一甲)の增加である各州別に見た栽培面積及び椪柑收穫見込高は左の通り

州別	面積	收穫高
臺北	甲	七三〇,六〇〇斤
新竹	二,四三六	一五,〇三七,六六三
臺中	一,〇一四	一四,三二七,九九三
臺南	一六三	一,一〇七,三三五
高雄	九六	一,四四九,九五四
臺東	一〇	八,〇〇七
花蓮港	四〇	二三,〇四五
合計	三,八三一	三一,三六四,五八一
前年計	二,五七〇	二八,六六〇,[illegible]

大稻埕茶況

客節の好況を呈してゐることは既報の通りであるが、去る四日を以て秋茶の總額は四百一萬四千二百六十一斤に達し六日現在は四百二萬餘斤に達した最近は氣溫が再び低下した結果秋茶の製造も終末期に入り出廻り稍々減少し大稻埕市場の商況も亦二十一[illegible]である

株式の總値上り
昨年より三億四百萬圓

東京株式取引所調査による本年九月初に於ける全國有價證券時價總額は

株式	一百二十八億二千四百萬圓
債券	百九十三億六千百萬圓
內譯	
內債	百五十九億[illegible]萬圓
國債	八十六億七千八百萬圓
地方債	二十一億七千五百萬圓
社債	五十億二千萬圓
外債	三十三億八千四百萬圓
合計	四百二十一億八千五百萬圓
前年合計	四百十七億[illegible]萬圓

で當月現在の株式に於ける拂込金額及び債券に於ける未償還額を標準にした値上り値下り額を推定すれば次の如くである

昭和十一年八月に比し [illegible]
昭和十年十一月に比し 百[illegible]萬圓値上り
昭和六年十一月に比し [illegible]
昭和五年十月に比し 百[illegible]七千七百萬圓値上り
昭和四年七月に比し [illegible]億二千五百萬圓値上り
昭和三年七月に比し [illegible]四千萬圓値上り
[illegible]四百萬圓値下り

蘭印政府の土人ゴム輸出增稅

【バタヴイア五日發本社特電】蘭印政府は土人護謨特別輸出稅[illegible]に引上げ六日より實施[illegible]

新興製糖の豫想
十九萬六千餘擔
製糖開始は十二月廿日

新興製糖の今期產蔗第二回調査は此程終了したが、それによると原料作付面積は自作四百四十四甲、一般作一千二百七十三甲計一千五百十七甲、甲當見込收穫自作十萬八千二百十斤、一般九萬八千六百三十斤、平均九萬九千六百三十斤、收穫豫想一億五千百十三萬五千百六十斤步留一割二分として產糖十九萬六千四百七十五擔を見込まれてゐる、之を第一回調査に比すると作付面積に於て八十三甲を減じ甲當收穫では卻つて六千三十斤を增し收穫豫想斤量では七十五萬七千六十斤を減じ步留は第一回通り變らず結局產糖高で九百八十五擔の減となつてゐる、第一回調査に比し甲當斤量が增加したのは本期季節中一回も暴風雨がなかつた上高溫多照に惠まれたからである、尤も九月中旬から雨量不足の嫌ひはあつたがそれは灌漑に依りて補はれてゐるのと成熟を早める點からして步留に彈力ありとも見られて居り第一回に比し作付面積が減じたに拘らず產糖高は第一回豫想と大差なき見込となつてゐる尚右原料作付甲數減の一因は次期作付增の爲めに採苗圃に供したものがあつたからで採苗圃は自作十四甲、一般作二百七十甲計二百八十四甲で第一回調査に比し二十六甲を增してゐる、製糖作業は十二月二十日頃より開始の豫定である

……議會を無事通過するものとしても先づ明年三月頃となり新會社の具體的行動開始は同四月以降となるわけである　從つて政府の斡旋で半官半民の新會社を設立すべく先づ國際通運其他の各計算會社買收交渉等に移りそれが成立し愈々新會社が業務を開始するのは早くも明年夏以降或は明後十三年春となるかも知れない、此結は一寸豫定出來兼ねるが、先づ

國通 としては明年九月の決算は從前通り取扱ふこととなる見込である(未完)

無水酒精に關する
總督府案決定
天然瓦斯からも採集の案
近く中央政府へ廻付

無水アルコール問題に關する臺灣總督府の態度は中瀬殖產局長在任中に屢々會合を重ねて大體の決定を見てゐるが、未だ最後的の成案は出來上つてゐないので、七日田端新局長以下奧田特產課長、玉手糖務課長、特產課土井技師等が局長室に參集種々根本的の打合を行つた、之を以て總督府の最後案が決定した模樣であり、近く同案を中央政府に廻付し相互協議の結果實施として取るべき方策が具體的に決定を見るものと思はれる本問題に關しては、内地では製造專賣に決定したらしいが、臺灣では既報の如く糖業聯合會に製造を委せその製品を内地專賣局が買上げることに落つくであらう、原料は差當り甘蔗を以つてし、一方新竹の天然瓦斯研究所に於ける天然瓦斯から無水酒精を製造する研究が近き將來に工業化されることも豫想されるので此の方も今から併せ考慮してゐるものの如くである、甘蔗を原料とする場合には石當りの生產費は三十圓見當と想像されるが、天然瓦斯を原料とする方法が成功すれば之よりも相當安く生產され得る豫想である

內地値上げを移し
島内銀相場奔騰
十匁當十二錢の引上(大稻埕)

東京電報に依れば水晶會では七日銀建値を一キロに付き六十錢三厘といふ大幅引上をなしたが水晶會の引上げに依り臺灣での銀地金の買入相場もこれに準じて奔騰を告げた、これを臺北市大稻埕の市中相場について調査して見るに七日現在の買入値は銀圓一箇が一圓十五錢、銀塊十匁につき一圓八十二錢を唱へ最近の安値銀圓一圓八錢銀塊十匁當り一圓七十錢に比ぶれば銀圓は七錢　銀塊十匁につき十二錢高を示した、昨年の高値銀圓二圓、銀塊十匁當り三圓から見れば昨今の相場はまだ〱捨値同樣ではあるが水晶會の引上げを好感して先行強調である

生絲は反騰

三日横濱絲況は定期當限八一〇圓と前電より十一圓高、先限七九四圓と十六圓高、定期絲の昂騰より相場二十五圓高見當、直輸出商僅かに買現はる、D格相場[illegible]と前電より五圓高

英國綿業界は
好感を以て迎ふ

【マンチエスター六日發本社特電】明春を期しアメリカで世界重要綿業國の國際會議を召集し四十時間勞働制の一般的適用勞働條件の改善、輸入割當制の調整等の計劃案が内々進められてゐるとの報道に對し英國綿業界は好感を以つて之を迎へてゐる、最もランカシヤ綿業者としては一週四十時間勞働制並に高賃銀制度の適用はさなきだに不利の生產條件に惱むランカシヤとしては承服し難きものあり[illegible]相當難色あるものの如くであるが、輸入割當制の統一乃至關稅引下げは世界貿易に於ける英國の立場に好影響を及ぼすものとして之を歡迎してゐる

在庫貨物續減

基隆倉庫會社の十月末現在保管貨物は五十五萬八千五百八十七個、この價額二百七十九萬二百八十六圓にして前月末に比し砂糖、陸產肥料を始め減少せるもの多い、主なる保管貨物は

	個數	價額(圓)
豆類	三,九九九	四三,〇三三
麥粉	一七,六五一	三二,七七七
澱粉	九,四〇五	三〇,〇六六
精糖	四,一三五	六六,三三五
分蜜糖	五,九二一	八一,八五五
糖	三,八三三	一九六,三三九
茶	一〇,四一八	二五七,五三〇
其他食料品	八二,五五〇	三五〇,二三二
絲織物	一四	一五,九〇〇
綿織物製品	二,四〇七	一九六,九五五
麻	四〇七	九一,〇六九
燐酸肥料	六二五	一,三〇七
人造肥料	一三,四三三	六九,五五三
金物製品	二,二三二	五五,七二一
機械類	一二〇	一三〇,〇〇五
木材	四,五五七	三,三三六
藥品類	一一六	二,三〇九
油脂及蠟類	一八〇,九五三	六六,三六八

外人の買手控で
烏龍茶輸出激減
輸出增加は依然紅茶のみ

本年の烏龍茶は粗製茶の生產尠少してゐるが最近に至り外人洋行側が策略的買付を手控へたため輸出狀況一入活氣を殺いでしまつた、これに由因して十月中は僅かに七十一萬六千百七十一斤を輸出し前年同月の輸出高百十六萬九千五百五十斤に比し四十五萬三千斤を激減してゐる、包種茶は三十九萬五千六百二十九斤、紅茶六十一萬九千八百八十六斤を輸出し前年同月の輸出高に比ぶれば包種茶は七萬一千斤を減退し、紅茶は二十六萬二千斤を激增し依然として獨り好調を持續してゐる　一月以降輸出累計高は茶商公會調に依れば

	數量	價格
烏龍茶	五,四三一,四〇〇斤	二,三〇六,三三三圓
包種茶	五,五六四,三三〇斤	一,九三一,〇三三圓
紅茶	[illegible]	[illegible]

を示し前年同期輸出累計高に比し數量に於て烏龍茶は二百三十萬七千六百六十八斤、包種茶は五十九萬五千二百六十斤を共に減退し、紅茶は百九十一萬四千百十一斤を激增してゐる

米日發着反落

【[illegible]五日發同盟】本日の當地[illegible]は一仙方反落し二十八冊[illegible]

水產問題の
建議請願
近く總督へ

臺北市協和會館に於ける全島水產大會、臺灣水產會決議事項に關する打合の結果左記の五名の實行委員を選び近日中に臺灣總督府へ建議請願することとなつた

木村泰治、近江時五郎、和泉[illegible]

木部、林德二、加藤三吉

糖用炭は買附減少
前期の買過ぎと一つは
今期バガスが多い爲め

今期製糖用炭の南送は既報の如く九月十六日以降十月末迄の實績は一萬三千四百八十八噸と昨年同期に比し三千百三十六噸の減を示してゐるが各社の買附も最近までに略ゞ一段落を告げたのと早期買附期間が本月十九日を以て滿期となるので此の上半月の

南送量は 可なり多量

に上る模樣である、尤も各社の石炭買入量は前期に比し約一萬噸を減じ約十六萬噸程度と見られて居り此の減少は前期製糖の減收に伴ひ多少の持越があるのと一つは今期の甘蔗が前期に比し增收であるに拘らず生育時期に一回も暴風雨なく寧ろ雨量不足、旱魃に遭遇した爲め蔗莖に纖維が多い點からみてバガスの出量多く從つて補助燃料として石炭消費量が比較的少いといふ見込から買附を手控へたのではないかと見られてゐる而して

糖用炭は 從來主として三井、三菱、[illegible]の三社が各社に賣込んで來たのであるが、本年は[illegible]山本が石炭にも割込み[illegible]の三[illegible]炭鑛(年產二萬噸)と特約し明治、鹽水港兩社へ賣込んだ影響があるので他の大手筋はそれだけ影響を受けたわけである各製糖會社の内定した大口契約の殘つてゐるのは臺灣、鹽糖のみであるが、これも近く商談成立すべく今期の契約量は前期に比し噸三千[illegible]

撫順炭は 鹽水港製糖のみが使用して居り今期の同買附量は前期と大差なく七、八千噸の見込である、島內外安を示して居る、因に

小運送業を
全國的に統制する會社
國通其他の買收時期は
明夏以降とならう

[illegible]の大運送會社設立と小運送業統制の二問題に關する實務會に出席の爲め上京中の[illegible]安藤上遞氏は[illegible]明春四月より[illegible]國通[illegible]

鐵道 [illegible]との見地から[illegible]

[illegible]

承認すれば來るべき

議會 に提出し貴衆兩院の

無水酒精專賣と
農林省の方針

[illegible]

商況(七日)

臺中米價(七日)

蓬萊米	(一期)(二期)	(一〇圓一〇錢)(一〇圓九〇錢)
丸糯		九圓二五錢
出來高 蓬萊在來	一期	七四八袋
同	一期	二、七六四袋
同 丸糯		一、九四六袋

(臺中電話)

島内米肥

臺米現物相場

	基隆商組賣渡百斤	前日對比
南部二期在來米	八六三	同前
北部一期蓬萊米	九九九	六高
北部二期蓬萊米	一〇二四	九高
中部一期蓬萊米	一〇一五	一二高
中部二期蓬萊米	一〇四九	四高
南部二期蓬萊米	一〇一〇	五高
北部一期丸糯米	九二一	七高
南部一期丸糯米	[illegible]	五高

基隆在庫(七日)

	現在
一期蓬萊米	四九〇
二期蓬萊米	二七六
一期丸糯米	三七
二期丸糯米	一五二
著米	六八
一二期丸糯白米	四八一

高雄在庫(七日)

	現在
一期蓬萊米	四一二
二期蓬萊米	四四五
一期九糯米	二六一
二期丸糯米	二八四
一期在來白米	一、五五五
二期在來米	七二九
一期在來米	一八二

正米市況後場

	當限	中限	先限
二期蓬萊米	四〇〇	九八三	九八一
	〇〇〇	一三三	八〇

堂島米況前場

【大阪七日發】昨後場好調の氣先今朝は高値買ひ警戒に二十九圓四十三錢と七丁方下放れて寄附き叢勝筋と空賣筋の前退きに依る期近高に連れ先限もアト反騰五節以下新値追ひとなり結局引値は期近一息なるも六十錢と底堅く引けた

堂島米況後場

【大阪七日發】後場は期近脚々ながら先限は地場強氣東京筋の買物に二十九圓六十四錢と四丁高に寄附き更に六十五錢の新高値を見せ休日控へに買物氣かず結局引値は六十一錢と反落して終つた

北濱雜觀

【大阪七日發】議會改革問題につき軍部の態度として陸相の聲明は軍部、政黨の對立を緩和されるものと見られ又金融懇談會にて日銀側の金融引締は一時的現象で懸念の要なく政府の資金散布と增稅問題の見透つけば容易に常態に復歸するとの聲明に好感し諸株引締り日穀はロンドンの金銀高に高く倉絹のみ緊ぎに循叩かれたが休日控へに活氣薄の場合であつた

堂島雜觀

【大阪七日發】產地高と叢其他堅實の顯れに依る期近高に更に先は二十九圓六十錢の新高値に復歸したが一般は今夕發表の買上成績待ちの姿で積極的商內なく產地高の反映に外ならなかつた

島内肥料相場

	現物基隆倉渡
大豆油糟	二圓二八錢
內地硫安	九圓二〇錢
過燐酸(七貫五入一五%)	一圓〇七錢
同(七貫五入一九%)	一圓二〇錢
硫酸加里四八%(一四圓〇〇錢)	

大阪期米後場

節	當	中	先
一	三〇四八	二九七〇	二九六四
二	五〇	七五	六五
三	四九	七〇	六一
四	四八	七三	六三
五	四六	七四	六一

	二軍	十二月五日限	十二月十五日限
十二月十日限	一〇、四三	一〇、四一	一〇、四〇
十二月廿日限	四四	四〇	三軍
不申	一五軍	一三軍	

大阪在庫米

內地玄米	八二一、四四七
同 白米	五三〇
朝鮮玄米	二〇、六八六
同 白米	一三、六六八
臺灣玄米	三一、〇〇二
同 白米	一三八
碎米	三、〇六七
合計	八九四、五三八

堂島兩建控除俵合

當限	一五四、七〇石	
	賣方 上稲以下二十三店	買方 小河以下五店
中限	一二三、〇〇〇石	
	賣方 片山以下十七店	買方 廣瀨以下十二店
先限	四二、八〇〇石	
	賣方 北川以下十五店	買方 岡崎以下十三店
本日出來高	一七七、一〇〇石	

主なる手振

賣方 田中龍、田中金一〇〇〇、堤崎一、丁醱五〇〇
買方 廣瀨八〇〇、岡崎[illegible]、村五〇〇

主なる手筋

賣方 地場軟派、正米筋、神戸筋
買方 東京筋、地場強氣、地場利喰

株式

東京株況前場

【東京七日發】長期、內外の情勢は尚面白からざるも金融の逼迫は漸次緩和の振合にあるため突つ込み賣り警戒と共に値頃思ひの新規買設見され紡績株、人絹株は利喰で概ね四、五十錢安ながら朝鮮紡のみは割安買で一圓四十錢高砂糖株、產金株は日產の二、三十錢高の外氣重く保合ひ市場株は早くも利喰人氣で浦賀新の一圓十錢安を始め三、五十錢下押し炭礦株、日清粉は物色買で五、八十錢高東株は百七十錢新五十錢高と引け、短期、雜株の底固き含みから新東も漸次硬化し五十錢高の百三十八圓六十錢の寄附きから值頃思ひの新規買散見し九圓五十錢の高値をつけ九圓二十錢と手堅く引け他も日鐵新始め東力、曹達等の好調目立つた

砂糖

大阪現物

三盆 OBB	一四圓六〇錢
分蜜 M3	一六圓八〇錢
精糖(臺)	二一圓〇五錢
同(臺)	二一圓三五錢
同(日)	二一圓三五錢
新地白粉(A双)	二〇圓〇〇錢

爲替

神戸對外爲替

對米	寄	引
近期	(二八弗二分一賣)(二八弗六分九賣)	同同上
先物	(二八弗八分三賣)(二八弗二分一賣)	同同上

臺銀建値

倫敦	一志二片[illegible]
紐育	二八弗三分一
孟買	七七留四分一
新嘉坡	一〇二留四分一
爪哇	五一盾四分一
馬尼剌	一七五[illegible]
上海	一〇四圓[illegible]分一
漢口	一〇四圓[illegible]分一
福州	一〇四圓[illegible]分一
廈門	一〇四圓[illegible]分一
汕頭	八六圓(ノミナル)
香港	一〇七圓八分七
廣東	一〇七圓八分七

穀肥

大連特產前場

[illegible]

青物魚類卸相場

[illegible]

補血強壯
ブルトーゼ
各帝國大學病院 指定常備藥
食慾不振に
虚弱兒童に
東京 大阪 藤澤友吉商店
「活力の源泉」無代進呈

▲井田憲次氏(殖產局商工課長) 臺北東門町二〇八(第一城東村)の官舍に轉居

11月7日 13日 秋の